

รายงานกิจการประจำปี 2556

สหกรณ์ออมทรัพย์กรมพัฒนา



ประชุมใหญ่สามัญประจำปี 2556

วันศุกร์ที่ 7 กุมภาพันธ์ 2557

ดีเลิศ

สอ.พท. ผ่านมาตรฐานระดับดีเลิศ ประจำปี 2556



ที่ กษ ๑๑๐๗/๓๑๙๑

สำนักงานส่งเสริมสหกรณ์กรุงเทพมหานคร พื้นที่ ๒
๕๑ ถ.สีหบุรานุกิจ เขตมีนบุรี กทม. ๑๐๕๑๐

๒๓ กันยายน ๒๕๕๖

เรื่อง ผลการจัดมาตรฐานสหกรณ์ ประจำปี ๒๕๕๖

เรียน ประธานกรรมการสหกรณ์ออมทรัพย์กรมพัฒนาที่ดิน จำกัด

ตามที่กรมส่งเสริมสหกรณ์มีนโยบายใช้การจัดมาตรฐานสหกรณ์เป็นกลไกสำคัญในการพัฒนาสหกรณ์ให้มีความเข้มแข็งและยั่งยืน โดยมีการจัดมาตรฐานสหกรณ์ตั้งแต่ประมาณ พ.ศ. ๒๕๔๕ มาโดยลำดับและได้ปรับปรุงการจัดระดับมาตรฐานสหกรณ์พิจารณาจากผลการดำเนินงานและกระบวนการจัดการภายในของสหกรณ์ ซึ่งได้กำหนดระดับมาตรฐานสหกรณ์ออกเป็นสี่ระดับ คือ

- ระดับมาตรฐานดีเลิศ
- ระดับมาตรฐานดีมาก
- ระดับมาตรฐานดี
- ไม่ผ่านมาตรฐาน

ผ่านมาตรฐานระดับดีเลิศ

กรมส่งเสริมสหกรณ์ได้ดำเนินการจัดระดับมาตรฐาน ประจำปี ๒๕๕๖ เสร็จเรียบร้อยแล้ว สำนักงานส่งเสริมสหกรณ์กรุงเทพมหานคร พื้นที่ ๒ ขอแจ้งว่าผลการมาตรฐานสหกรณ์ ประจำปี ๒๕๕๖ สหกรณ์ท่านมีผลอยู่ใน **“มาตรฐานระดับดีเลิศ”** มาเพื่อทราบ และเป็นข้อมูลในการพัฒนาสหกรณ์ต่อไป

จึงเรียนมาเพื่อโปรดทราบ

ขอแสดงความนับถือ

(นายสนั่น สีส่า)

ผู้อำนวยการสำนักงานส่งเสริมสหกรณ์กรุงเทพมหานคร พื้นที่ ๒

กลุ่มจัดตั้งและส่งเสริมสหกรณ์

โทร. ๐ ๒๙๑๔ ๕๗๖๗ ต่อ ๑๑๕

โทรสาร ๐ ๒๕๔๐ ๗๒๐๓

สารจากประธานกรรมการ



สภกรณ์ออมทรัพย์กรมพัฒนาที่ดิน จำกัด เป็นกลไกที่สำคัญ

อย่างหนึ่ง ในการส่งเสริมให้สมาชิกรู้จักการประหยัด รู้จักการออมทรัพย์ ก่อให้เกิดผลประโยชน์ กองเกย สามารถบริการเงินกู้ให้แก่สมาชิกเพื่อนำไปใช้จ่ายเมื่อเกิดความจำเป็น และให้สวัสดิการ แก่สมาชิกตามสมควร โดยยึดหลักการช่วยเหลือตนเองและช่วยเหลือซึ่งกันและกัน จึงเป็นการ ร่วมกันแก้ไขปัญหาทางเศรษฐกิจและพัฒนาสังคมอีกทางหนึ่ง

สภกรณ์ออมทรัพย์กรมพัฒนาที่ดิน จำกัด มีความเจริญก้าวหน้าด้วยความ มั่นคงอย่างต่อเนื่องมาโดยตลอด ซึ่งในระยะเวลาดำเนินงานใน 47 ปีที่ผ่านมา การบริหาร จัดการด้านการเงินมีความสมดุลเหมาะสมทั้งอัตราดอกเบี้ยเงินกู้ เงินฝาก เงินปันผล เงินเฉลี่ยคืน และจะต้องทำให้เกิด ประโยชน์แก่สมาชิกโดยส่วนรวมอย่างเป็นธรรม เป็นสถาบันการเงินที่ช่วยเสริมสร้างความมั่นคงให้แก่สมาชิก เป็นที่ไว้วางใจ ของสมาชิก ตลอดระยะเวลาที่ผ่านมาสมาชิกให้ความเชื่อมั่นลงทุนในสภกรณ์ฯ ในรูปเงินฝากและทุนเรือนหุ้น ณ 31 ธันวาคม 2556 สภกรณ์ฯ มีเงินฝากทั้งสิ้น 484 ล้านบาท และมีทุนเรือนหุ้นทั้งสิ้น 750 ล้านบาท ทุนเรือนหุ้น เป็นทุนพื้นฐานที่สำคัญที่แสดงให้เห็นถึงการมีส่วนร่วมเป็นเจ้าของของสมาชิกที่มีต่อสภกรณ์อันเป็นหลักการสภกรณ์สำคัญ ประการหนึ่ง ทั้งยังเป็นทุนที่แสดงถึงฐานะความมั่นคงของสภกรณ์ต่อมวลสมาชิก ผู้ลงทุน เจ้าหนี้ และหน่วยงาน ที่เกี่ยวข้อง

ในรอบปี 2556 ที่ผ่านมา ใคร่ขอแจ้งข่าวดีให้สมาชิกทราบ คือ สภกรณ์ออมทรัพย์กรมพัฒนาที่ดิน จำกัด ได้รับการจัดระดับมาตรฐานสภกรณ์ประจำปีงบประมาณ พ.ศ. 2556 จากสำนักงานส่งเสริมสหกรณ์กรุงเทพมหานครพื้นที่ 2 ผ่านมาตรฐานระดับดีเลิศ ซึ่งเป็นมาตรฐานสูงสุดในการจัดระดับดังกล่าว การที่สภกรณ์ฯ จะได้รับการจัดระดับมาตรฐานดี เลิศนั้น สภกรณ์ฯ จะต้องผ่านตัวชี้วัดระดับมาตรฐานที่กรมส่งเสริมสหกรณ์กำหนด โดยสรุปคือ ต้องมีการดำเนินการ ด้วยความมีเหตุผล ยึดหลักนิติธรรม มีการกำหนดกรอบแนวทางในการควบคุมให้การดำเนินงานเป็นไปอย่างถูกต้อง ตามกฎหมาย ตามหลักธรรมาภิบาล ดำเนินการด้วยความระมัดระวังรอบคอบ โปร่งใส ตรวจสอบได้ ผลการดำเนินงาน ในรอบสองปีบัญชีย้อนหลังไม่ขาดทุน ส่งผลต่อการได้รับความน่าเชื่อถือในวงการสหกรณ์ ทั้งอำนวยความสะดวกหรือให้บริการ ทางธุรกิจกับสมาชิกได้ตามที่สมาชิกต้องการ สร้างผลตอบแทนอย่างเพียงพอและเป็นธรรมให้แก่สมาชิกอีกด้วย รางวัลนี้ คงเป็นการยืนยันผลการดำเนินงานของสภกรณ์กรมพัฒนาที่ดิน จำกัด แก่สมาชิกได้เป็นอย่างดี

ในนามสภกรณ์ออมทรัพย์กรมพัฒนาที่ดิน จำกัด ขอขอบคุณสมาชิกทุกท่าน คณะกรรมการดำเนินการ ผู้ตรวจสอบกิจการ ผู้ตรวจสอบบัญชี และเจ้าหน้าที่ทุกคนที่มีส่วนทำให้การดำเนินกิจการ สอ.พด. เจริญก้าวหน้าอย่างมั่นคง และเป็นที่ยังอย่างยั่งยืนแก่มวลสมาชิกสืบไป ขอตั้งจิตอารณาสิ่งศักดิ์สิทธิ์ที่ท่านเคารพบูชา จงอำนวยพรให้ท่านสมาชิกของ สอ.พด. และครอบครัวมีความสุข ความเจริญในหน้าที่การงาน ประสบความสำเร็จในสิ่งดีที่แสวงไว้และขอให้โชคในปีใหม่ 2557 นี้

(นายอนุสรณ์ จันทนโรจน์)

ประธานกรรมการดำเนินการ

คณะกรรมการดำเนิน
สหกรณ์ออมทรัพย์กรมพัฒนา

48/2556



นายอนุสรณ์ จันทน์โรจน์
ประธานกรรมการดำเนินการ



นางจรูญ ชกถาวร
รองประธานกรรมการ



นายชุมพล คงอินทร์
รองประธานกรรมการ



นายประเสริฐ เทพนรประไพ
รองประธานกรรมการ



นางกัญญารัตน์ ทองจันทร์
กรรมการและเหรัญญิก



นายพิสุทธิ์ ศาสลากิจ
กรรมการและเลขานุการ



นางกุลศรี อนันต์พงษ์สุข
กรรมการ



นายบุญณรงค์ ธานีรัตน์
กรรมการ



นายปรีชา โพธิ์ปาน
กรรมการ



นายสุรัชย์ หมื่นสังข์
กรรมการ



นายปราโมทย์ ยาใจ
กรรมการ



นายถาวร มีชัย
กรรมการ



น.ส.กมลรัตน์ เอี่ยมพรรัตน์
กรรมการ



นายศิริ งามวงศ์ธรรม
กรรมการ



นายอนันต์ เดือนนวล
กรรมการ



นางรุจิรา สังขดลย์
ผู้สอบบัญชี



นางสุพิมล บุรณปีทมะ
ผู้ตรวจสอบกิจการ

เจ้าหน้าที่สหกรณ์ออมทรัพย์กรมพัฒนาที่



นางบุษบา ชีชนะ
ผู้จัดการสหกรณ์



นางสาวนัฐนรี ภาคฐิน
หัวหน้าฝ่ายอำนวยการ



นายสมชาย คุรุบุญ
หัวหน้าฝ่ายการเงิน



นางอัญชลิ อนันทสุข
หัวหน้าฝ่ายบัญชี

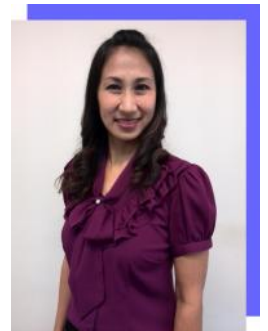

นางชีวัน เทียมหงษ์
หัวหน้าฝ่ายสินเชื่อ



นางปัญญาพร ชำครานนท์
นักวิชาการเงินและบัญชี



นางสาวรุ่งทิพย์ สุขสมทรง
นักวิชาการสินเชื่อ

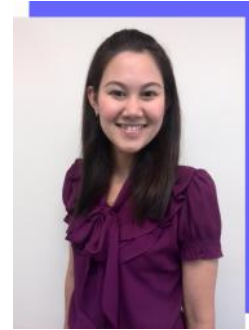

นางวารารัตน์ สุขเกษม
นักวิชาการบริหารงานทั่วไป



นางสาวทิพวัลย์ อินนิเยียร
นักวิชาการเงินและบัญชี



นางสาวชัญญารัตน์ กุณฑล
นักวิชาการคอมพิวเตอร์

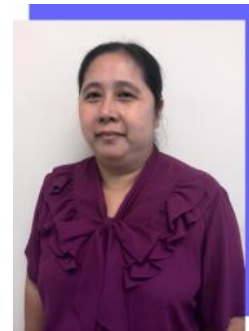

นางอัจฉรา กุลสุทธิไชย
เจ้าหน้าที่ทั่วไป

สารบัญ

	หน้า
สารจากประธานกรรมการ	3
คณะกรรมการดำเนินการ	4
เจ้าหน้าที่สหกรณ์	6
หนังสือเชิญสรรหากรรมการและประชุมใหญ่สามัญ ประจำปี 2556	8
วาระที่ 1 เรื่องประธานแจ้งให้ที่ประชุมทราบ	9
วาระที่ 2 เรื่องรับทราบรายงานการประชุมใหญ่สามัญ ประจำปี 2555	11
วาระที่ 3 พิจารณารับทราบผลการดำเนินงาน ประจำปี 2556	25
วาระที่ 4 พิจารณารับทราบรายงานผลการตรวจสอบกิจการ ประจำปี 2556	38
วาระที่ 5 พิจารณาอนุมัติงบดุลและงบกำไรขาดทุน ประจำปี 2556	43
วาระที่ 6 พิจารณาจัดสรรกำไรสุทธิ ประจำปี 2556	60
วาระที่ 7 พิจารณาอนุมัติงบประมาณรายจ่ายในการดำเนินการของสหกรณ์ ประจำปี 2557	64
วาระที่ 8 พิจารณากำหนดวงเงินกู้ซึ่งสหกรณ์อาจกู้ยืมหรือค้ำประกัน ประจำปี 2557	73
วาระที่ 9 พิจารณาการคัดเลือกผู้สอบบัญชีรับอนุญาต ประจำปี 2557	75
วาระที่ 10 พิจารณาการคัดเลือกผู้ตรวจสอบกิจการ ประจำปี 2557	77
วาระที่ 11 การเลือกตั้งคณะกรรมการดำเนินการ ประจำปี 2557	79
วาระที่ 12 การนำเงินไปฝาก หรือลงทุนอื่นใด	82
วาระที่ 13 เรื่องอื่นๆ (ถ้ามี)	85



สหกรณ์ออมทรัพย์กรมพัฒนาที่ดิน จำกัด

LAND DEVELOPMENT DEPARTMENT SAVING CREDIT COOPERATIVE LIMITED

2003 / 61 ถนนพหลโยธิน แขวงลาดยาว เขตจตุจักร กรุงเทพฯ 10900

ที่ สอ.พด. ๒๒๔ / ๒๕๕๖

๑๕ พฤศจิกายน ๒๕๕๖

เรื่อง ขอเชิญสรรหาผู้สมัครเป็นกรรมการและประชุมใหญ่สามัญประจำปี ๒๕๕๖

เรียน ท่านสมาชิกสหกรณ์ออมทรัพย์กรมพัฒนาที่ดิน จำกัด

คณะกรรมการดำเนินการสหกรณ์ออมทรัพย์กรมพัฒนาที่ดิน จำกัด ได้มีมติกำหนดการสรรหาผู้สมัครเป็นกรรมการขึ้นในวันพฤหัสบดีที่ ๖ กุมภาพันธ์ ๒๕๕๗ เวลา ๐๘.๓๐ - ๑๒.๐๐ น. และการประชุมใหญ่สามัญประจำปี ๒๕๕๖ ในวันศุกร์ที่ ๗ กุมภาพันธ์ ๒๕๕๗ เวลาประชุมเริ่ม ๑๔.๐๐ น. ณ ห้องประชุม ๘๐๑ ชั้น ๘ ตามระเบียบวาระการประชุม ดังนี้

- ระเบียบวาระที่ ๑ เรื่องประธานแจ้งให้ที่ประชุมทราบ
- ระเบียบวาระที่ ๒ เรื่องรับทราบรายงานการประชุมใหญ่สามัญ ๒๕๕๕
- ระเบียบวาระที่ ๓ พิจารณารายงานผลการดำเนินงาน ประจำปี ๒๕๕๖
- ระเบียบวาระที่ ๔ พิจารณารายงานของผู้ตรวจสอบกิจการสหกรณ์ ประจำปี ๒๕๕๖
- ระเบียบวาระที่ ๕ พิจารณานุมัติงบประมาณและงบกำไรขาดทุน ประจำปี ๒๕๕๖
- ระเบียบวาระที่ ๖ พิจารณาจัดสรรกำไรสุทธิ ประจำปี ๒๕๕๖
- ระเบียบวาระที่ ๗ พิจารณานุมัติงบประมาณรายจ่ายในการดำเนินงานของสหกรณ์ประจำปี ๒๕๕๗
- ระเบียบวาระที่ ๘ พิจารณากำหนดวงเงินกู้ ซึ่งสหกรณ์อาจกู้ยืมหรือค้ำประกัน ประจำปี ๒๕๕๗
- ระเบียบวาระที่ ๙ พิจารณาการคัดเลือกผู้สอบบัญชีรับอนุญาต ประจำปี ๒๕๕๗
- ระเบียบวาระที่ ๑๐ พิจารณาการคัดเลือกผู้ตรวจสอบกิจการปี ๒๕๕๗
- ระเบียบวาระที่ ๑๑ การเลือกตั้งกรรมการดำเนินการชุดที่ ๔๙/๒๕๕๗
- ระเบียบวาระที่ ๑๒ การนำเงินไปฝาก หรือลงทุนอื่นใด
- ระเบียบวาระที่ ๑๓ เรื่องอื่น ๆ

ทั้งนี้ สหกรณ์ฯ ได้จัดให้มีการสรรหาผู้สมัครเป็นกรรมการในวันพฤหัสบดีที่ ๖ กุมภาพันธ์ ๒๕๕๗ โดยดำเนินการจัดการสรรหาผู้สมัครเป็นกรรมการที่สำนักงานพัฒนาที่ดินเขต ๑ - ๑๒ และส่วนกลางกรมฯ โดยสมาชิกสามารถสรรหาผู้สมัครเป็นกรรมการได้ตามพื้นที่ที่ปฏิบัติงานในวัน เวลา และสถานที่ตามกำหนด

จึงเรียนมาเพื่อเชิญท่านสมาชิกทุกท่านสรรหาผู้สมัครเป็นกรรมการและเข้าร่วมประชุมใหญ่ประจำปี ๒๕๕๖ ตามวัน เวลา และสถานที่ดังกล่าว โดยพร้อมเพรียงกันด้วย จักขอขอบคุณยิ่ง

ขอแสดงความนับถือ

ประธานกรรมการดำเนินการ

วาระที่



เรื่องประธานแจ้งให้ที่ประชุม

วาระที่ 1 เรื่องประธานแจ้งให้ที่ประชุม

เมื่อการชำระบัญชีของสหกรณ์ฯ เสร็จสิ้น วันที่ 31 ธันวาคม 2556 ตามพระราชบัญญัติสหกรณ์ฯ พ.ศ. 2542 มาตรา 54 ความว่า ให้คณะกรรมการดำเนินการสหกรณ์เรียกประชุมใหญ่สามัญประจำปีละหนึ่งครั้ง ภายใน 150 วัน นับแต่วันสิ้นปีทางบัญชีของสหกรณ์ เพื่อให้สมาชิกที่มาประชุมใหญ่ได้ทราบผลการดำเนินงานของคณะกรรมการดำเนินการในรอบปีที่ผ่านมา

ก่อนจะนำสู่วาระการประชุมอื่นต่อไป ขอแนะนำผู้เข้าร่วมประชุมใหญ่สามัญประจำปี ดังนี้

1. นางลักขณา เขคม ผู้สอบบัญชี
2. นางสุพิมล บุรณปัทมะ ผู้ตรวจสอบกิจการ
3. นายเรืองชัย โชคชัยมงคล ผู้แทนจากสำนักงานส่งเสริมสหกรณ์ พื้นที่ 2
4. นางนภพร วรรณทิพย์ ผู้แทนจากสำนักงานส่งเสริมสหกรณ์ พื้นที่ 2
5. นางจันทร์เพ็ญ สุรเดชติลก ผู้แทนจากกรมตรวจบัญชีสหกรณ์
6. คณะกรรมการดำเนินการชุดที่ 48 / 2556

ต่อจากนั้น จึงดำเนินการประชุมตามระเบียบวาระต่างๆ ต่อไป

วาระที่

รับทราบรายงานการประชุมใหญ่สามัญ

ประจำปี 2555



รายงานการประชุมใหญ่สามัญ ประจำปี 2556
สหกรณ์ออมทรัพย์กรมพัฒนาที่ดิน จำกัด
วันศุกร์ที่ 8 กุมภาพันธ์ 2556
ณ. ห้องประชุม 801 ตึก 8 ชั้น กรมพัฒนาที่ดิน

.....

ผู้มาประชุม

- | | | |
|---|---------------|---------------------|
| 1. นายบัณฑิต | ตันศิริ | ประธานกรรมการ |
| 2. นายอนุสรณ์ | จันทน์โรจน์ | รองประธานกรรมการ |
| 3. นางเพ็ญศรี | หมื่นสังข์ | กรรมการและเหรัญญิก |
| 4. นายชุมพล | คงอินทร์ | กรรมการ |
| 5. นายบุญรงค์ | ธานีรัตน์ | กรรมการ |
| 6. นางสาวกมลรัตน์ | เอี่ยมพรรัตน์ | กรรมการ |
| 7. นายศิริ | งามวงศ์ธรรม | กรรมการ |
| 8. นายอนันต์ | เดือนนวล | กรรมการ |
| 9. นายพิสุทธิ์ | ศาลากิจ | กรรมการและเลขานุการ |
| 10. สมาชิกสหกรณ์ออมทรัพย์กรมพัฒนาที่ดิน จำกัด | จำนวน 549 | คน |

ผู้เข้าร่วมประชุม

- | | | |
|---|------------|--|
| 1. นายเรืองชัย | โชคชัยมงคล | ผู้แทนจากสำนักงานส่งเสริมสหกรณ์พื้นที่ 2 |
| 2. นางนภาพร | วรรณทิพย์ | ผู้แทนจากสำนักงานส่งเสริมสหกรณ์พื้นที่ 2 |
| 3. นางลักขณา | เขคม | ผู้สอบบัญชี (แทน) |
| 4. นางธนวันต์ | บำเรอ | ผู้ตรวจสอบกิจการ (แทน) |
| 5. เจ้าหน้าที่สหกรณ์ออมทรัพย์กรมพัฒนาที่ดิน จำกัด | จำนวน 11 | คน |

เริ่มประชุมเวลา

09.00 น.

วาระที่ 1 เรื่องประธานแจ้งให้ที่ประชุมทราบ

เมื่อการชำระบัญชีของสหกรณ์ฯ เสร็จสิ้น วันที่ 31 ธันวาคม 2555 ตามพระราชบัญญัติสหกรณ์ฯ พ.ศ. 2542 มาตรา 54 ความว่า ให้คณะกรรมการดำเนินการสหกรณ์เรียกประชุมใหญ่สามัญปีละหนึ่งครั้ง ภายใน 150 วัน นับแต่วันสิ้นปีทางบัญชีของสหกรณ์ เพื่อให้สมาชิกที่มาประชุมใหญ่ได้ทราบผลการดำเนินงานของคณะกรรมการดำเนินการในรอบปีที่ผ่านมา

ก่อนจะนำสู่วาระการประชุมต่อไป ขอแนะนำผู้เข้าร่วมประชุมใหญ่สามัญประจำปี ดังนี้

1. นางลักขณา เขคม ผู้สอบบัญชี
2. นางธนวันต์ บำเรื่อ ผู้ตรวจสอบกิจการ
3. นางนภพร วรรณทิพย์ ผู้แทนจากสำนักงานส่งเสริมสหกรณ์ พื้นที่ 2
4. นายเรืองชัย โชคชัยมงคล ผู้แทนจากสำนักงานส่งเสริมสหกรณ์ พื้นที่ 2
5. คณะกรรมการดำเนินการชุดที่ 47 / 2555

มติที่ประชุม ที่ประชุมใหญ่มีมติรับทราบ

วาระที่ 2 รับรองรายงานการประชุมใหญ่สามัญ ประจำปี 2555

ประธานฯ มอบหมายให้นายพิสุทธิ์ ศาลากิจ เลขานุการคณะกรรมการดำเนินการขอมติที่ประชุมเพื่อรับรองรายงานการประชุมใหญ่สามัญประจำปี 2555 เมื่อวันที่ 8 กุมภาพันธ์ 2556 ตามรายละเอียดในรายงานกิจการประจำปี 2555 หน้าที่ 12-24

มติที่ประชุม ที่ประชุมใหญ่มีมติรับรองรายงานการประชุมใหญ่สามัญประจำปี 2555 เมื่อวันที่ 8 กุมภาพันธ์ 2556

วาระที่ 3 ผลการดำเนินงาน

ในรอบปีที่ผ่านมา คณะกรรมการดำเนินการชุดที่ 47 ได้บริหารงานท่ามกลางกระแสการแข็งขันที่รุนแรงจากสถาบันการเงินภายนอก คณะกรรมการรวมถึงเจ้าหน้าที่สหกรณ์ทุกคน พยายามที่จะบริหารงานสหกรณ์ให้เกิดประโยชน์แก่มวลสมาชิกมากที่สุด ตามแผนงานและงบประมาณประจำปี 2555 ในปีนี้สหกรณ์ได้ประมาณการรายได้ไว้จำนวน 76,069,500 บาท รายจ่ายไว้จำนวน 24,949,840 บาท และประมาณกำไรไว้จำนวน 51,119,660 บาท ซึ่งตั้งแต่เดือนมกราคม 2555 ถึงเดือนธันวาคม 2555 สหกรณ์มีรายได้จริง 84,044,132.60 บาท สูงกว่าแผนงานจำนวน 7,974,632.60 บาท และมีกำไรสุทธิจำนวน 60,294,619.06 บาท ปีก่อนจำนวน 53,150,761.36 บาท เพิ่มจากปีก่อน 7,143,857.70 บาท หรือเพิ่มขึ้นร้อยละ 13.44 นอกจากนี้สหกรณ์ได้พัฒนานำเทคโนโลยีเข้ามาปรับปรุงระบบงานให้บริการกับสมาชิกในรอบปี 2555 สหกรณ์ได้ดำเนินงานในด้านต่างๆ สรุปได้ดังนี้

การให้บริการสมาชิก

คณะกรรมการดำเนินการได้มีการปรับปรุง การดำเนินงานและระเบียบปฏิบัติงานของ สหกรณ์ เพื่อให้สหกรณ์สามารถให้บริการแก่สมาชิก ทั้งในด้านการรับเงินฝากจากสมาชิก การให้เงินกู้แก่ สมาชิกให้ได้รับความสะดวกเพิ่มขึ้นและได้พัฒนาระบบเทคโนโลยีมาให้บริการกับสมาชิก

ทุนเรือนหุ้น

ตลอดปีที่ผ่านมาสมาชิกได้ให้ความเชื่อมั่นลงทุนในสหกรณ์ฯ ในรูปทุนเรือนหุ้น ณ วันที่ 31 ธันวาคม 2555 สหกรณ์มีทุนเรือนหุ้นทั้งสิ้น 704,785,130 บาท ทุนเรือนหุ้นนับว่าเป็นแหล่งที่มาของ เงินทุนที่สำคัญของสหกรณ์ที่แสดงให้เห็นถึงการมีส่วนร่วมเป็นเจ้าของของสหกรณ์อันเป็นหลักการสหกรณ์ ที่สำคัญประการหนึ่ง ทั้งยังเป็นที่ยอมรับถึงฐานะความมั่นคงของสหกรณ์ต่อมวลสมาชิก การถือหุ้นของมวล สมาชิกถือได้ว่าเป็นการฝึกวินัยการออมทรัพย์ที่ดี ต้องฝากทุกเดือนแน่นอน ซึ่งจะก่อเกิดประโยชน์แก่สมาชิก ในระยะยาว นอกจากนี้ยังได้รับผลตอบแทน (เงินปันผล) ในอัตราที่ดีในทุกๆ ปี

เพื่อลดผลกระทบต่อสมาชิกเมื่อมีการจำกัดการซื้อหุ้นจาก 10,000 บาท เหลือ 5,000 บาท สมาชิกสามารถฝากออมทรัพย์พิเศษได้ขั้นต่ำจาก 50,000 บาท เหลือ 10,000 บาท ให้ได้รับเป็นเงินตอบ แทนในรูปดอกเบี้ยเงินฝากแทนเงินปันผลของหุ้น

การลงทุน

ในปีที่ผ่านมา คณะกรรมการดำเนินการมุ่งสร้างเสริมรายได้ที่มั่นคงและยั่งยืนให้แก่สมาชิก จึงมีมติเห็นชอบให้สหกรณ์ฯ เปิดรับฝากเงินออมทรัพย์พิเศษตลอดไปไม่มีกำหนดปิด สหกรณ์ฯ ได้นำไป ลงทุนในหุ้นกู้ตามประกาศของคณะกรรมการพัฒนาการสหกรณ์แห่งชาติ ซึ่งเป็นอีกหนึ่งธุรกิจของสหกรณ์ ที่สร้างรายได้ให้แก่สหกรณ์อย่างมั่นคงและยั่งยืนเป็นรายได้อีกทางหนึ่งของสหกรณ์ ในปี 2555 สหกรณ์ได้นำ เงินไปลงทุนในหุ้นกู้ของบริษัท ปตท. จำกัด (มหาชน) อันดับเครดิต (เรตติ้งส์) AAA จำนวน 40 ล้านบาท หุ้นกู้ของบริษัทเจริญโภคภัณฑ์อาหาร จำกัด (มหาชน) อันดับเครดิต (เรตติ้งส์) AA- จำนวน 50 ล้านบาท หุ้นกู้ของบริษัทการบินไทย จำกัด (มหาชน) อันดับเครดิต (เรตติ้งส์) A+ จำนวน 15 ล้านบาท หุ้นกู้ ของบริษัทปูนซิเมนต์ไทย จำกัด (มหาชน) อันดับเครดิต (เรตติ้งส์) A จำนวน 35 ล้านบาท หุ้นกู้ของ บริษัทน้ำประปาไทย จำกัด (มหาชน) อันดับเครดิต (เรตติ้งส์) A จำนวน 10 ล้านบาท สรุปในปี 2555 สหกรณ์ลงทุนในหุ้นกู้เพิ่มเป็นจำนวนทั้งหมด 150 ล้านบาท และในปี 2555 นี้ มีพันธบัตรรัฐบาลที่ครบ กำหนดไถ่ถอนไปแล้วจำนวน 24 ล้านบาท ณ ปัจจุบันสหกรณ์มีพันธบัตรรัฐบาล จำนวน 33 ล้านบาทและมี หุ้นกู้ของบริษัทต่างๆ เป็นจำนวน 224 ล้านบาท รวมตั้งแต่ปี 45 ถึงปี 55 สหกรณ์ฯ มีหลักทรัพย์รวม ทั้งหมด 257 ล้านบาท เป็นอีกหนึ่งธุรกิจที่สร้างรายได้ให้แก่สหกรณ์ฯ ทำให้มีกำไรเพิ่มขึ้นเป็น จำนวนเงิน 8,970,062.33 ต่อปี

เงินรับฝาก

ในรอบปีที่ผ่านมา คณะกรรมการดำเนินการมีมติเห็นชอบให้เปิดรับฝากออมทรัพย์พิเศษ ตลอดไปไม่มีกำหนดปิด เพื่อลดผลกระทบต่อสมาชิก เมื่อมีการจำกัดการซื้อหุ้นจาก 10,000 บาท เหลือ 5,000 บาทต่อเดือน สมาชิกสามารถฝากออมทรัพย์พิเศษได้ขั้นต่ำจาก 50,000 บาท เป็น 10,000 บาท ให้สมาชิกได้รับเป็นเงินตอบแทนในรูปของดอกเบี้ยเงินฝากแทนเงินปันผลของหุ้น การให้บริการเงินฝากของ สหกรณ์ได้มีการเปลี่ยนแปลงไปอย่างมาก ทั้งในด้านจำนวนเงินฝากที่เพิ่มสูงขึ้น และจำนวนบัญชีเงินฝากที่ เพิ่มขึ้น โดยเมื่อวันที่ 31 ธันวาคม 2554 สหกรณ์รับเงินฝากจากสมาชิกรวม 311,625,261.68 บาท ณ วันที่ 31 ธันวาคม 2555 จำนวนเงินฝากจากสมาชิกทั้งหมด 429,625,601.93 บาท เพิ่มขึ้น 17,631,447.57บาท คิดเป็นร้อยละ 4.10

อัตราดอกเบี้ย

จะเห็นได้ว่าการให้บริการด้านเงินฝากนับเป็นบริการหลักอีกอย่างที่สำคัญของสหกรณ์ ออมทรัพย์ ซึ่งเป็นการส่งเสริมให้สมาชิกรู้จักการออมทรัพย์ เพื่อเก็บเป็นค่าใช้จ่ายที่จำเป็นในครอบครัว สหกรณ์จึงได้เปิดรับฝากออมทรัพย์ ออมทรัพย์พิเศษตลอดไปไม่มีกำหนดปิดเป็นการระดมเงินออมเพื่อนำมา บริหารจัดการให้เกิดประสิทธิภาพสูงสุด จึงกำหนดอัตราดอกเบี้ยที่สูงกว่าธนาคารพาณิชย์ทั่วไป ทั้งนี้ เพื่อเป็นการจูงใจให้สมาชิกรับเงินมาฝากกับสหกรณ์ด้วยอัตราดอกเบี้ย ดังนี้

ประเภทเงินฝาก	อัตราดอกเบี้ยร้อยละ
เงินฝากออมทรัพย์	1.75
เงินฝากออมทรัพย์เอนกประสงค์	3.25
เงินฝากออมทรัพย์พิเศษ	3.60
เงินฝากออมทรัพย์พิเศษเกษียณเกษมสุข	3.75
เงินฝากออมทรัพย์พิเศษเพิ่มสุข	3.80

การให้บริการเงินกู้แก่สมาชิก

การให้บริการเงินกู้แก่สมาชิก สหกรณ์ได้เล็งเห็นถึงความจำเป็นในการใช้จ่ายภายในครอบครัว ซึ่งสมาชิกสหกรณ์อันได้แก่ ข้าราชการ ลูกจ้าง พนักงานราชการ ได้รับเงินเดือนในอัตราที่ไม่สูงนัก บางครั้ง ทำให้เงินเดือนที่ได้รับไม่เพียงพอต่อความจำเป็น เช่น การศึกษาบุตร ด้วยเหตุนี้เองสหกรณ์จึงได้ให้บริการ เงินกู้แก่สมาชิกตามวัตถุประสงค์ของการใช้เงินในอัตราดอกเบี้ยค่อนข้างต่ำ

เพื่อแข่งขันกับสถาบันการเงินอื่น สหกรณ์ได้ปรับปรุงขยายเขตงานให้เงินกู้สามัญแก่สมาชิก ให้ได้สูงสุดจาก 1,500,000 บาท เป็น 2,000,000 บาท แต่ต้องมีทุนเรือนหุ้นมากกว่า 150,000 บาท สำหรับเงื่อนไขอื่นๆ เป็นตามหลักเกณฑ์เงินกู้สามัญปกติ ตั้งแต่วันที่ 1 ตุลาคม 2555 เป็นต้นไป

การให้บริการด้านระบบสารสนเทศ

สหกรณ์ออมทรัพย์กรมพัฒนาที่ดิน จำกัด ได้พัฒนาระบบสารสนเทศ โดยได้นำนวัตกรรมด้านเทคโนโลยีที่ทันสมัยมาให้บริการกับสมาชิก ได้แก่การปรับสมุดคู่มือฝากอัตโนมัติ สมาชิกที่เปิดบัญชีเงินฝากออมทรัพย์ (เล่มสีเขียว) สามารถปรับสมุดคู่มือฝากอัตโนมัติตลอด 24 ชั่วโมง และสามารถกดโอน / ถอนเงินจากบัญชีออมทรัพย์ผ่านตู้ ATM ได้ โดยสมาชิกมารับบัตร ATM ของสหกรณ์ได้ฟรี ซึ่งก็หมายถึงสมาชิก สอ.พด. เริ่มใช้บัตร ATM ของสหกรณ์ถอนเงินจากบัญชีที่สมาชิกมีอยู่ที่สหกรณ์ได้ในต้นปี 2556 นี้

สหกรณ์ ATM

ส่วนระบบ ATM รอให้ชุมชนสหกรณ์ออมทรัพย์ไทยไอซีที จำกัด ปรับระบบเชื่อมโยงกับธนาคารต่างๆ คาดว่ากลางปีหน้าเชื่อมต่อกับระบบ COOP ATM POOL ที่มีมาตรฐานเหมือนกับ ATM POOL ของธนาคารเป็นบริการถอนเงินฝากจากบัญชีเงินฝากออมทรัพย์ของสมาชิกที่มีอยู่กับสหกรณ์ผ่านตู้ ATM ธนาคารออมสิน ธนาคารกรุงไทย ทั่วประเทศเป็นการอำนวยความสะดวกในการถอนเงินของสมาชิก ไม่ว่าจะ เป็นเงินกู้ เงินปันผล เงินเฉลี่ยคืน และเงินสวัสดิการต่างๆ ที่สหกรณ์โอนเข้า ทำให้คนต่างจังหวัดสามารถ ถอนเงินและโอนเงินได้สะดวก มีค่าใช้จ่ายต่ำลง สำคัญที่สุดได้ฝากเงินที่มีผลตอบแทนสูงกว่าธนาคารพาณิชย์ แล้วถอนเงินได้ง่ายพอกันกับถอนจากธนาคารในจังหวัดที่ตนเองอยู่

สมาชิกที่ทำงานอยู่ทั้งส่วนกลางและสำนักงานเขต 1-12 อย่าลืมเปิดบัญชีเงินฝากออมทรัพย์ (เล่มสีเขียว) เป็นระบบเงินฝากที่ผูกกับระบบ ATM ของสหกรณ์

การทำประกันชีวิตกลุ่ม

ในปี 2555 คณะกรรมการดำเนินการได้พิจารณาเปลี่ยนบริษัทประกันชีวิตสินเชื่อจากบริษัท สยามซัมซุงเป็นบริษัทไทยประกันชีวิต เนื่องจากบริษัทสยามซัมซุงประกันชีวิตได้มีการเปลี่ยนแปลงผู้บริหารระดับสูง (CEO) และได้ลดวงเงินการทำประกันชีวิตลงเหลือ 800,000 บาท จากเดิมที่ทำประกันชีวิตไว้กับ สหกรณ์ในวงเงินสูงสุด 1,500,000 บาท บริษัทสยามซัมซุงจึงไม่สามารถต่อสัญญาประกันชีวิตกับสหกรณ์ได้ สหกรณ์จึงจำเป็นต้องให้บริษัทประกันชีวิตอื่นๆ เข้าประมูลเสนอแข่งขันกัน ซึ่งมีทั้งหมด 5 บริษัทที่ยื่น หนังสือขอประมูลกับสหกรณ์ โดยคณะกรรมการดำเนินงานในการประชุมครั้งที่ 13/2555 เมื่อวันที่ 20 มกราคม 2555 ดังนี้

1. บริษัททอแคเนย์ประกันภัย จำกัด
2. บริษัทอินทพรประกันภัย จำกัด
3. บริษัทกรุงไทย-แอกซ่า ประกันชีวิต
4. บริษัทไทยประกันชีวิต จำกัด
5. บริษัทไทยพาณิชย์ประกันชีวิต จำกัด (มหาชน)

คณะกรรมการดำเนินการต้องพิจารณาหลักเกณฑ์ ความปลอดภัยและความมั่นคงของแต่ละบริษัทฯ จึงมีมติเลือกบริษัทไทยประกันชีวิต จำกัด อัตราค่าเบี้ยประกัน 430 บาท ต่อทุนประกัน 100,000 บาทต่อปี เพื่อก่อให้เกิดประโยชน์สูงสุดให้แก่สมาชิก

แม้ว่าคณะกรรมการดำเนินการ ได้บริหารงานท่ามกลางกระแสการแข่งขันที่รุนแรงจากสถาบันการเงินภายนอก คณะกรรมการดำเนินการได้ดำเนินงานอย่างมุ่งมั่น ซื่อสัตย์ สุจริต ถูกต้อง ยุติธรรม สร้างสรรค์ และพัฒนาตนเองอย่างต่อเนื่อง เพื่อขับเคลื่อนสหกรณ์ให้เจริญก้าวหน้าด้วยความมั่นคงและยั่งยืน ดังรายละเอียดของการทำงานต่างๆ ต่อไปนี้

1. ผลการดำเนินงานเปรียบเทียบกับปีก่อน

รายการ	31 ธ.ค. 2555	31 ธ.ค. 2554	เพิ่ม (ลด)	ร้อยละ
1.จำนวนสมาชิก (คน)	3,725	3,629	96	2.65
2.สินทรัพย์รวม	1,404,648,874.87	1,217,042,126.16	187,606,748.71	15.41
3.ทุนเรือนหุ้น	704,785,130.00	653,143,190.00	51,641,940.00	7.91
4.ทุนสำรอง	87,055,130.55	81,355,130.55	5,700,000.00	7.01
5.ทุนสะสมตามข้อบังคับ	9,938,592.60	9,588,737.99	349,854.61	3.65
6.เงินฝากออมทรัพย์	13,542,751.93	12,090,770.01	1,451,981.92	12.01
7.เงินฝากออมทรัพย์พิเศษ	416,092,850.00	245,066,700.00	171,026,150.00	69.79
8.เงินให้สมาชิกกู้ระหว่างปี	920,655,430.00	936,569,125.00	(15,913,695)	1.70
9.สมาชิกชำระคืนเงินกู้ระหว่างปี	849,345,401.83	803,038,450.56	46,306,951.27	5.77
10.ลูกหนี้เงินกู้ – สมาชิก	1,105,800,445	1,034,490,416.83	71,310,028.17	6.89
11.ทุนของสหกรณ์	801,778,853.15	744,087,058.54	57,691,794.61	7.75
12.กำไรสุทธิประจำปี	60,294,619.06	53,150,7621.36	7,143,857.70	13.44

2. รับทราบสมาชิกเข้าใหม่และออกจากสหกรณ์

สมาชิก และสมาชิกสมทบ

สมาชิก ในระหว่างปี 2555 สหกรณ์มีจำนวนสมาชิกเข้าใหม่ระหว่างปีทั้งสิ้นจำนวน 219 คน สมาชิกลาออกระหว่างปีจำนวน 123 คน สมาชิกคงเหลือ ณ วันที่ 31 ธันวาคม 2555 จำนวน 3,725 คน ตามรายละเอียดดังนี้

สมาชิกสามัญ

จำนวนสมาชิก ณ วันที่ 1 มกราคม 2555	3,074 คน
สมาชิกเข้าใหม่ระหว่างปี	98 คน
สมาชิกลาออกระหว่างปี	83 คน
สมาชิกคงเหลือ ณ วันที่ 31 ธันวาคม 2555	3,089 คน

สมาชิกสมทบ

จำนวนสมาชิกสมทบ ณ วันที่ 1 มกราคม 2555	555 คน
สมาชิกเข้าใหม่ระหว่างปี	121 คน
สมาชิกลาออกระหว่างปี	40 คน
สมาชิกสมทบคงเหลือ ณ วันที่ 31 ธันวาคม 2555	636 คน

3. พิจารณารับทราบจุดเด่นการดำเนินงาน

ข้อมูลฐานะการเงิน

สถานะการเงิน

ณ วันที่ 31 ธันวาคม 2555

สินทรัพย์รวม	1,404,648,874.87	ล้านบาท
- เงินสดและเงินฝากธนาคาร	10,469,777.48	ล้านบาท
- เงินลงทุน	284,846,394.45	ล้านบาท
- ลูกหนี้เงินกู้	1,105,800,445.00	ล้านบาท
- อื่นๆ	3,532,257.94	ล้านบาท
หนี้สินรวม	542,575,402.66	ล้านบาท
- เงินรับฝาก	542,575,402.66	ล้านบาท
- เงินกู้ยืม	104,000,000.00	ล้านบาท
- อื่นๆ	8,939,800.73	ล้านบาท

ทุนของสหกรณ์	862,073,472.21	ล้านบาท
- ทุนเรือนหุ้น	704,785,130.00	ล้านบาท
- ทุนสำรอง	87,055,130.55	ล้านบาท
- ทุนสะสม	9,938,592.60	ล้านบาท
- กำไรสุทธิ	60,294,619.06	ล้านบาท

สินทรัพย์

ในปี 2555 สหกรณ์มีสินทรัพย์รวม 1,404,648,874.87 บาท เพิ่มขึ้นจากปี 2554 จำนวน 187,606,748.71 บาท หรือร้อยละ 15.41 บาท สาเหตุที่สินทรัพย์เพิ่มขึ้น เนื่องจากสหกรณ์ขยายวงเงินกู้สามัญเพิ่มขึ้นจาก 1.5 ล้านบาท เป็น 2 ล้านบาท ทำให้ลูกหนี้เงินกู้เพิ่มขึ้น

ในระหว่างปี สหกรณ์ได้ลงทุนซื้อหุ้นกู้ของบริษัท ปตท. จำนวน 40 ล้านบาท ซื้อหุ้นกู้ของบริษัทเจริญโภคภัณฑ์อาหาร จำนวน 50 ล้านบาท ซื้อหุ้นกู้ปูนซิเมนต์ไทย จำนวน 35 ล้านบาท ซื้อหุ้นกู้ของบริษัทการบินไทย 15 ล้านบาท หุ้นกู้ของบริษัทน้ำประปาไทย จำนวน 10 ล้านบาท จากการลงทุนซื้อพันธบัตรของธนาคารแห่งประเทศไทยและซื้อหุ้นกู้ของบริษัทต่างๆ เป็นอีกหนึ่งธุรกิจที่สร้างรายได้ให้แก่สหกรณ์ ทำให้สหกรณ์ได้รับผลตอบแทนปีละ 8,720,430.75 บาท ซึ่งเป็นรายได้เพิ่มขึ้นของสหกรณ์ที่มีความมั่นคง ทำให้สหกรณ์มีกำไรเพิ่มขึ้น

หนี้สิน

ณ วันที่ 31 ธันวาคม 2555 สหกรณ์มีหนี้สินเพิ่มขึ้นจากปี 2554 จำนวน 122,771,096.40 บาท หรือเพิ่มขึ้นร้อยละ 29.24 เนื่องจากในระหว่างปีสหกรณ์ได้เปิดรับฝากออมทรัพย์และออมทรัพย์พิเศษตลอดไปไม่มีกำหนดปิด ซึ่งเป็นการช่วยเหลือสมาชิกให้มีรายได้เพิ่มขึ้น และส่งเสริมการออม สร้างความมั่นคงด้านการเงิน เงินรับฝากจำนวน 429,635,601.23 บาท เป็นร้อยละ 49.84 ของทุนดำเนินงาน

ในปี 2555 สหกรณ์มีหนี้ภายนอก โดยการกู้ยืมจากธนาคารกรุงไทย จำกัด จำนวน 104 ล้านบาท โดยใช้พันธบัตรและหุ้นกู้ค้ำประกัน และกู้เงินจากมูลนิธิพัฒนาที่ดิน จำนวน 10 ล้านบาท สหกรณ์ได้ลงทุน ซื้อหุ้นกู้ของบริษัทเอกชนต่างๆ รวมทั้งหมด 150 ล้านบาท ตามประกาศของคณะกรรมการพัฒนาการแห่งชาติ (คพช.) สาเหตุที่สหกรณ์ต้องกู้ยืมเงิน เพื่อนำมาลงทุนซื้อพันธบัตรรัฐบาลและหุ้นกู้ของบริษัทเอกชนต่างๆ เพื่อนำไปทำธุรกรรมทางการเงิน คือ เป็นเครื่องมือบริหารสภาพคล่องทางการเงินได้แก่วงเงินกู้เบิกเงินบัญชีธนาคาร ซึ่งถือว่าการกู้ยืมเงินที่ได้อัตราดอกเบี้ยต่ำ เป็นอีกทางเลือกหนึ่งสร้างรายได้ให้สหกรณ์มีกำไรเพิ่มขึ้นทุกปี

ทุน

แหล่งเงินทุนของสหกรณ์ ส่วนใหญ่มาจากทุนภายในของสหกรณ์ คือ จากเงินฝาก จากทุนเรือนหุ้นของสมาชิก

ณ. วันที่ 31 ธันวาคม 2555 สหกรณ์มีทุนของสหกรณ์ ดังนี้

1. ทุนเรือนหุ้น	มีจำนวน	704,785,130.00 บาท	เพิ่มขึ้นจากปีก่อน	51,641,940.00 บาท
2. ทุนสำรอง	มีจำนวน	87,055,130.55 บาท	เพิ่มขึ้นจากปีก่อน	5,700,000.00 บาท
3. ทุนสะสมและอื่นๆ	มีจำนวน	9,938,592.60 บาท	เพิ่มขึ้นจากปีก่อน	349,854.61 บาท

4. การใช้ทุนการใช้ทุนสาธารณะประโยชน์และทุนสวัสดิการของสหกรณ์ ในปี 2555 ได้ช่วยเหลือสมาชิก ในด้านต่างๆ ดังต่อไปนี้

เงินทุนสาธารณะประโยชน์

เงินทุนสาธารณะประโยชน์ ยกมา	403,842.36 บาท
บวก จัดสรรจากกำไรสุทธิประจำปี 2554	1,000,000.00 บาท
หัก การจ่ายทุนสาธารณะประโยชน์ระหว่างปี 2555	
- ทุนการศึกษาบุตรสมาชิก จำนวน 198 ทุน เป็นเงิน	448,000.00 บาท
- เงินสงเคราะห์สมาชิกเสียชีวิต จำนวน 10 รายเป็นเงิน	300,000.00 บาท
- ร่วมทำบุญสมทบในการถวายกฐินพระราชทานกับกรมฯ	5,000.00 บาท
- ร่วมบริจาคสนับสนุนหน่วยงานอื่น ๆ	<u>30,500.00</u> บาท
คงเหลือยกไป	<u>620,342.36</u> บาท

เงินทุนสวัสดิการแก่สมาชิกเกษียณอายุราชการ

เงินทุนสวัสดิการแก่สมาชิกที่เกษียณอายุราชการยกมา	1,485,100.00 บาท
บวก จัดสรรจากกำไรสุทธิ ประจำปี 2554	3,700,000.00 บาท
หัก การจ่ายทุนสวัสดิการแก่สมาชิกเกษียณอายุราชการ ปี 2555	
- สมาชิกเกษียณอายุราชการตามเกณฑ์ปกติ (60 ปี) 90 ราย	3,300,000.00 บาท
- สมาชิกเกษียณอายุราชการก่อนกำหนดไปแล้ว และอายุครบ 60 ปี ในปีนี้ จำนวน 8 ราย	<u>310,000.00</u> บาท
คงเหลือยกไป	<u>1,575,100.00</u> บาท

เงินสงเคราะห์กรณีสมาชิกเสียชีวิต

ในปี 2555 สหกรณ์จ่ายเงินจากกองทุนสาธารณะประโยชน์ ช่วยสงเคราะห์กรณีสมาชิกเสียชีวิต จำนวน 10 รายๆ ละ 30,000 บาท เป็นเงิน 300,000 บาท ให้แก่ทายาทสมาชิกที่ถึงแก่กรรม ตามกำหนดไว้

มติที่ประชุม ที่ประชุมใหญ่พิจารณาแล้ว และมีมติรับทราบ

วาระที่ 4 พิจารณารายงานผู้ตรวจสอบกิจการประจำปี 2555

ประธานฯ ได้เชิญนางธนวันต์ บำเรื่อ ผู้ตรวจสอบกิจการของสหกรณ์ เป็นผู้นำเสนอรายงาน ตรวจสอบกิจการ สำหรับปีสิ้นสุดวันที่ 31 ธันวาคม 2555 ตามรายละเอียดในรายงานกิจการประจำปี 2555

มติที่ประชุม ที่ประชุมใหญ่พิจารณาแล้ว และมีมติรับทราบ

วาระที่ 5 พิจารณานุมัติงบดุลและงบกำไรขาดทุนประจำปี 2555

ประธานฯ ได้เชิญนางลักขณา เขมม ผู้สอบบัญชีของสหกรณ์เป็นผู้นำเสนอรายงานการสอบบัญชี งบดุล งบกำไรขาดทุน รายละเอียด งบดุล งบกำไรขาดทุน งบกระแสเงินสด และหมายเหตุประกอบงบการเงิน สำหรับปีสิ้นสุดวันที่ 31 ธันวาคม 2555 ตามรายละเอียดในรายงานกิจการประจำปี 2555

มติที่ประชุม ที่ประชุมใหญ่พิจารณาแล้ว และมีมติอนุมัติงบดุลและงบกำไรขาดทุน

วาระที่ 6 พิจารณาจัดสรรกำไรสุทธิประจำปี 2555

ประธานฯ นำเสนอการจัดสรรกำไรสุทธิประจำปี 2555 สหกรณ์ออมทรัพย์กรมพัฒนาที่ดิน มีกำไรสุทธิจำนวน 60,294,619.06 บาท คณะกรรมการดำเนินการได้พิจารณาแล้ว เห็นสมควรจัดสรรกำไร สุทธิตามเงื่อนไขในข้อบังคับสหกรณ์ ข้อ 24 เพื่อเสนอต่อที่ประชุมใหญ่สามัญประจำปี 2555 ตามรายละเอียด ในรายงานกิจการประจำปี 2555

มติที่ประชุม ที่ประชุมใหญ่พิจารณาแล้ว และมีมติอนุมัติตามที่คณะกรรมการดำเนินการเสนอ

วาระที่ 7 พิจารณานุมัติงบประมาณการรายได้ - รายจ่าย ประจำปี 2556

ประธานฯ นำเสนอองบประมาณรายได้-รายจ่าย สำหรับดำเนินงานในปี 2556 ตามหลักเกณฑ์ ความจำเป็นที่ต้องจ่ายจริง ดังนี้ งบประมาณการรายได้ 93,324,500 บาท งบประมาณการรายจ่าย 29,604,924 บาท งบประมาณการรายได้สูงกว่ารายจ่าย 63,719,576 บาท รายได้สูงกว่ารายจ่าย ที่คาดว่าจะได้รับปี 2556 งบประมาณการไว้ 63.7 ล้านบาท (คาดคะเนจากรายได้ที่จะเกิดขึ้น หากไม่มีการเปลี่ยนแปลงของอัตราดอกเบี้ย เกิดขึ้นระหว่างปี) ตามรายละเอียดในหนังสือรายงานกิจการประจำปี 2555 ให้ที่ประชุมพิจารณา

มติที่ประชุม ที่ประชุมใหญ่พิจารณาแล้ว และมีมติอนุมัติงบประมาณรายจ่ายประจำปี 2556

วาระที่ 8 เรื่องพิจารณากำหนดวงเงินกู้ยืม หรือ การค้ำประกัน ประจำปี 2556

ประธานฯ นำเสนอ ตามข้อบังคับสหกรณ์ออมทรัพย์ฯ ข้อ11 ที่ประชุมใหญ่อาจกำหนดวงเงินกู้ยืมหรือการค้ำประกัน สำหรับปีหนึ่ง ๆ ไว้ตามที่จำเป็น และสมควรแก่การดำเนินงาน วงเงินที่กำหนดตั้งงวนี้ ต้องได้รับความเห็นชอบจากนายทะเบียนสหกรณ์ ถ้าที่ประชุมใหญ่ยังมิได้กำหนด หรือนายทะเบียนสหกรณ์ยังมิได้ให้ความเห็นชอบวงเงินกู้ยืม หรือการค้ำประกัน สำหรับปีใด ก็ให้ใช้วงเงินกู้ยืม หรือการค้ำประกันสำหรับปีก่อนไปพลาง

ในปี 2555 สหกรณ์ออมทรัพย์ฯ ได้รับอนุมัติจากที่ประชุมใหญ่ กำหนดวงเงินกู้ยืมไว้เป็นจำนวน 250 ล้านบาท สำหรับปี 2556 คณะกรรมการดำเนินการฯ ใคร่ขอเสนออนุมัติกำหนดวงเงินกู้ยืมซึ่งสหกรณ์ออมทรัพย์กรมพัฒนาที่ดิน จำกัด อาจกู้ยืมได้ในวงเงิน 300 ล้านบาท (สามร้อยล้านบาทถ้วน) ทั้งนี้ เพื่อความรอบคอบในการดำเนินกิจการให้สามารถรองรับการขยายขอบเขตของการให้ความช่วยเหลือสมาชิกให้กว้างขวาง และเพื่อให้การบริหารงานมีประสิทธิภาพคล่องตัวมากยิ่งขึ้น

มติที่ประชุม ที่ประชุมใหญ่พิจารณาแล้ว มีมติอนุมัติวงเงินกู้ยืมหรือค้ำประกันประจำปี 2556 เป็นวงเงิน 300 ล้านบาท (สามล้านบาทถ้วน)

วาระที่ 9 พิจารณาคัดเลือกผู้สอบบัญชีรับอนุญาต ประจำปี 2556

ประธานฯ นำเสนอ สำหรับในปี 2556 สหกรณ์ออมทรัพย์กรมพัฒนาที่ดิน ได้ประกาศรับข้อเสนอจากผู้สอบบัญชี โดยมีผู้เสนอบริการสอบบัญชี ประจำปี 2556 จำนวน 2 ราย ดังนี้

ที่	ชื่อ - นามสกุล	สำนักงาน	ที่อยู่
1	นายรัตนะชัย ดำเนินสวัสดิ์	สำนักงานธนสารการบัญชี	66/1 ซ.ประชากรราษฎร์ 10 ถ.ประชากรราษฎร์ 1 แขวงบางซื่อ กรุงเทพฯ 10800
2	นางรุจิรา สังขตุลย์	สำนักงานสอบบัญชีลักขณาเคมี และคณะ	100/610 ซ.เสนานิคม1 ถ.พหลโยธิน แขวงลาดพร้าว เขตลาดพร้าว กรุงเทพฯ 10230

มติที่ประชุม ที่ประชุมใหญ่พิจารณาแล้ว และมีมติคัดเลือก นางรุจิรา สังขตุลย์ ผู้สอบบัญชีรับอนุญาตเลขที่ 1421 เป็นผู้สอบบัญชีสหกรณ์ออมทรัพย์กรมพัฒนาที่ดิน จำกัด ประจำปี 2556 และกำหนดค่าธรรมเนียมการสอบบัญชี จำนวน 80,000 บาท (แปดหมื่นบาทถ้วน) ต่อปี

วาระที่ 10 พิจารณาการคัดเลือกผู้ตรวจสอบกิจการ ประจำปี 2556

ประธานฯ นำเสนอ สำหรับในปี 2556 คณะกรรมการดำเนินการสหกรณ์ออมทรัพย์กรมพัฒนาที่ดิน จำกัด ได้พิจารณาแล้วมีมติเสนอให้ที่ประชุมใหญ่สามัญประจำปี 2555 พิจารณาเลือกตั้ง

นางสุพิมล บุรณปัทมะ เป็นผู้ตรวจสอบกิจการสหกรณ์ออมทรัพย์กรมพัฒนาที่ดิน จำกัด ประจำปี 2556 โดยกำหนดค่าธรรมเนียมการตรวจสอบกิจการ จำนวน 78,000 บาท (เจ็ดหมื่นแปดพันบาทถ้วน) ต่อปี

มติที่ประชุม ที่ประชุมใหญ่พิจารณาแล้ว และมีมติคัดเลือกนางสุพิมล บุรณปัทมะ เป็นผู้ตรวจสอบกิจการสหกรณ์ออมทรัพย์กรมพัฒนาที่ดิน จำกัด ประจำปี 2556 โดยกำหนดค่าธรรมเนียมการตรวจสอบกิจการ จำนวน 78,000 บาท (เจ็ดหมื่นแปดพันบาทถ้วน) ต่อปี

วาระที่ 11 การเลือกตั้งคณะกรรมการดำเนินการ ประจำปี 2556

ตามข้อบังคับของสหกรณ์ ข้อ 58 กำหนดให้ที่ประชุมใหญ่เป็นผู้เลือกตั้งคณะกรรมการดำเนินการ เป็นไปตามพระราชบัญญัติสหกรณ์ พ.ศ. 2542 มาตรา 50 ได้กำหนดเวลาอยู่ในตำแหน่งโดยให้กรรมการดำเนินการอยู่ในตำแหน่งได้คราวละ 2 ปี นับแต่วันเลือกตั้ง กรรมการดำเนินการสหกรณ์ซึ่งพ้นจากตำแหน่งอาจได้รับเลือกตั้งซ้ำอีกได้ แต่ต้องไม่เกิน 2 วาระติดต่อกัน

ตามข้อบังคับกำหนดให้กรรมการที่อยู่ในตำแหน่งจนครบวาระหรืออยู่นานที่สุดออกจากตำแหน่งสลับกันไปทุกๆ ปี ซึ่งจะสามารถสมัครรับเลือกตั้งเป็นกรรมการดำเนินการได้อีกหนึ่งวาระเป็นวาระที่สองและต้องหยุดพักอย่างน้อย 1 ปีทางบัญชี จึงจะมีสิทธิสมัครรับเลือกตั้งใหม่ได้

ในกรณีมีการเลือกตั้งคณะกรรมการดำเนินการแทนตำแหน่งที่ว่างให้กรรมการดำเนินการที่ได้รับเลือกตั้งอยู่ในตำแหน่งเท่ากับวาระที่เหลืออยู่ของผู้ซึ่งตนแทน

กรรมการที่จะต้องออกจากตำแหน่งตามวาระจำนวน 8 ท่าน ได้แก่

- | | | | | | |
|--------------------|-------------|--------------------|-----------------|----------------|---------|
| 1. นายบัณฑิต | ตันศิริ | ประธานกรรมการ | 5. นายสุรเดช | เตียวตระกูล | กรรมการ |
| 2. นายเกรียงศักดิ์ | หงษ์โต | รองประธานกรรมการ | 6. นายชุมพล | คงอินทร์ | กรรมการ |
| 3. นายอนุสรณ์ | จันทน์โรจน์ | รองประธานกรรมการ | 7. นายเข้มแข็ง | ยุติธรรมดำรง | กรรมการ |
| 4. นางเพ็ญศรี | หมื่นสังข์ | กรรมการและเหรัญญิก | 8. น.ส.กมลรัตน์ | เอี่ยมพรรรัตน์ | กรรมการ |

ดังนั้น ในปี 2556 จะต้องมีการเลือกตั้งกรรมการดำเนินการแทนในตำแหน่งที่ว่างลงจำนวน 8 ตำแหน่ง จึงขอเสนอที่ประชุมใหญ่เพื่อพิจารณา ลงมติเลือกตั้งเป็นกรรมการดำเนินการสหกรณ์ออมทรัพย์กรมพัฒนาที่ดิน จำกัด โดยเลือกกรรมการดำเนินการ 8 ท่าน แทนตำแหน่งที่ว่างลงจะอยู่ในตำแหน่งได้ 2 ปี นับแต่วันเลือกตั้ง ดังนี้

กลุ่มอำนวยการ

- | | | | | |
|-------------------|-------------|-------------|-------|-------|
| 1. นายอนุสรณ์ | จันทน์โรจน์ | คะแนนที่ได้ | 1,953 | คะแนน |
| 2. นายชุมพล | คงอินทร์ | คะแนนที่ได้ | 1,905 | คะแนน |
| 3 นายประเสริฐ | เทพนรประไพ | คะแนนที่ได้ | 1,873 | คะแนน |
| 4. นางกัญญาภักดิ์ | ทองจันทร์ | คะแนนที่ได้ | 1,734 | คะแนน |

กลุ่มส่วนกลาง

- | | | | | |
|-------------------|----------------|-------------|-------|-------|
| 1. นางสาวกมลรัตน์ | เอี่ยมพรรรัตน์ | คะแนนที่ได้ | 1,232 | คะแนน |
|-------------------|----------------|-------------|-------|-------|

กลุ่มส่วนภูมิภาค

1. นายปราโมทย์	ยาใจ	คะแนนที่ได้	1,401	คะแนน
2. นายสุรชัย	หมื่นสังข์	คะแนนที่ได้	1,196	คะแนน
3. นายถาวร	มีชัย	คะแนนที่ได้	1,110	คะแนน

มติที่ประชุม ที่ประชุมใหญ่พิจารณาแล้ว และมีมติรับรอง

วาระที่ 12 เรื่องอื่น ๆ

ข้อเสนอของสมาชิกในวันประชุมใหญ่สามัญประจำปี 2555 คณะกรรมการดำเนินการนำไปพิจารณาดังนี้

1. เงินค่าตอบแทนสมาชิกที่มาลงทะเบียนสรรหาผู้สมัครเป็นกรรมการ ขอเพิ่มจาก 500บาท เป็น 1,000 บาท

มติที่ประชุม ที่ประชุมพิจารณาข้อเสนอของสมาชิกในที่ประชุมใหญ่ให้เพิ่มเงินสมนาคุณในการลงทะเบียนสรรหากรรมการจาก 500 บาทเป็น 1,000 บาท โดยสมาชิกที่ไม่มาลงทะเบียนสรรหากรรมการให้ออนเงินสมทบเป็นค่าหุ้น 500 บาท

2. การขอขยายงวดส่งเงินกู้สามัญ จากเดิมที่ส่งได้จนถึงอายุ 60 ปี ขอให้ขยายเพิ่มส่งได้จนถึงอายุ 65 ปี

มติที่ประชุม ที่ประชุมมีมติเห็นชอบให้ประธานพิจารณาเงินกู้พิจารณาเป็นรายบุคคล

3. สมาชิกสมทบ (พนักงานราชการ) ขอขยายวงเงินกู้สามัญจาก 5 เท่าของเงินเดือนตนเอง แต่ไม่เกิน 50,000 บาท เป็น 10 เท่าของเงินเดือนตนเอง แต่ไม่เกิน 150,000 บาท

มติที่ประชุม ที่ประชุมมีมติอนุมัติวงเงินกู้สามัญของสมาชิกสมทบไม่เกิน 100,000 บาท โดยสมาชิกที่ต้องการกู้เงินวงเงินที่เกินกว่า 50,000 บาท ต้องทำประกันชีวิตกลุ่มเงินกู้สามัญ และต้องมีผู้ค้ำประกันเป็นสมาชิกสามัญ จำนวน 2 คน ที่ไม่เคยค้ำประกันเงินกู้ของสมาชิกสมทบมาก่อน

เลิกประชุมเวลา 12.00 น.

(ลงนาม) นายพิสุทธิ์ ศาลากิจ
(นายพิสุทธิ์ ศาลากิจ)
กรรมการและเลขานุการ
สหกรณ์ออมทรัพย์กรมพัฒนาที่

(ลงนาม) นายบัณฑิต ต้นศิริ
(นายบัณฑิต ต้นศิริ)
ประธานกรรมการดำเนินการ
สหกรณ์ออมทรัพย์กรมพัฒนาที่

วาระที่

พิจารณารับทราบผลการดำเนินงาน

ประจำปี 2556

วาระที่ 3 พิจารณาดำเนินงาน

ขณะที่ประเทศไทยกำลังเผชิญปัญหาเหตุบ้านการเมืองค่อนข้างจะซุลมุนวุ่นวายและมีแนวโน้มจะยืดเยื้อยาวนาน สภาพเศรษฐกิจของประเทศเราผันผวนจนไม่สามารถจะคาดการณ์อะไรได้ ตลาดหุ้นก็ผันผวน ราคาทองคำขึ้นๆ ลงๆ ไม่แน่นอน อาหารการกินก็ปรับราคาขึ้นเรื่อยๆ พูดได้ว่าเศรษฐกิจอยู่ในช่วงขาลง ส่งผลให้การลงทุนต่างๆ อาจจะได้กำไรไม่เป็นไปตามเป้าหมาย แต่อย่างไรก็ตามผลประกอบการของสหกรณ์ออมทรัพย์กรมพัฒนาที่ดิน จำกัด ณ วันที่ 31 ธันวาคม 2556 สหกรณ์ฯ สามารถทำกำไรสุทธิได้ 64,632,493.92 บาท การที่สหกรณ์ฯ ทำกำไรได้สูงนั้นส่งผลให้สมาชิกได้รับเงินปันผลเงินเฉลี่ยคืนสูง รวมทั้งได้รับอัตราดอกเบี้ยเงินฝากสูงกว่าธนาคารและได้กู้เงินในอัตราดอกเบี้ยต่ำ นอกจากนี้ได้รับเงินสมนาคุณเป็นค่าใช้จ่ายในวันที่มาลงทะเบียนสรรหาผู้สมัครเป็นกรรมการเพิ่มขึ้นเป็นเท่าตัวจาก 500 บาท เป็น 1,000 บาท ตามมติที่ประชุมใหญ่สามัญประจำปี 2555 เมื่อวันศุกร์ที่ 8 กุมภาพันธ์ 2556 ตัดเป็นค่าใช้จ่ายในปี 2557 เพราะสหกรณ์ฯ จ่ายให้สมาชิกทำลงทะเบียนสรรหาผู้สมัครเป็นกรรมการในวันที่ 6 กุมภาพันธ์ 2557 ทำให้กำไรของปี 2557 ลดลง ถือได้ว่าสหกรณ์ฯ ได้คืนกำไรของปี 2557 ให้แก่สมาชิกไปก่อนแล้วคนละ 1,000 บาท จึงขอเรียนให้สมาชิกทราบว่าเงินปันผลเฉลี่ยคืนของปี 2557 ที่จะจ่ายคืนให้แก่สมาชิกในปี 2558 นี้ จะต้องลดลง

ในรอบปีที่ผ่านมาคณะกรรมการดำเนินการ ได้ส่งเสริมให้สมาชิกออมเงินกับสหกรณ์ฯ จึงมีมติให้เปิดเงินฝากออมทรัพย์พิเศษ อัตราดอกเบี้ยร้อยละ 3.60 ต่อปี ตลอดโดยไม่มีกำหนดปิดรับฝาก เพื่อให้การออมของสมาชิกเป็นไปอย่างต่อเนื่อง คณะกรรมการฯ ได้ให้ความสำคัญกับสมาชิกที่อาศัยรายได้จากการออมทรัพย์โดยให้โอนดอกเบี้ยเงินฝากออมทรัพย์พิเศษรับดอกเบี้ยเป็นรายเดือนเข้าออมทรัพย์ธรรมดา (เล่มสีเขียว) และยังได้รับดอกเบี้ยเงินฝากออมทรัพย์เป็นรายวันอีกร้อยละ 1.75 ต่อปี เพื่อเป็นค่าใช้จ่ายในยามที่เศรษฐกิจอยู่ในช่วงขาลง สมาชิกสามารถมาถอนดอกเบี้ยเงินฝากออมทรัพย์ธรรมดา (เล่มสีเขียว) จากตู้ ATM หน้าสำนักงานสหกรณ์ฯ ได้โดยไม่มีค่าใช้จ่าย สามารถมาถอนได้ในวันหยุดราชการ วันเสาร์ และวันอาทิตย์ตลอด 24 ชม.

ในรอบปีที่ผ่านมาคณะกรรมการดำเนินการได้ช่วยเหลือสมาชิกและครอบครัวสมาชิกที่ถึงแก่กรรม ด้วยการช่วยลดภาระค่าใช้จ่ายในการทำศพให้แก่สมาชิกที่เสียชีวิตทั้งหมด 21 รายๆ ละ 30,000 บาท ร่วมสนับสนุนงบประมาณในการจัดงานต่างๆ ของกรมฯ บริจาคเพื่อการกุศลกับหน่วยต่างๆ ให้สวัสดิการแก่สมาชิกเกษียณอายุราชการที่ภาคีต่อองค์กรเป็นสมาชิกสหกรณ์อายุครบ 60 ปี ตลอดจนการให้ทุนการศึกษาแก่บุตรสมาชิก อีกทั้งยังนึกถึงความมั่นคงและผลประโยชน์ของสมาชิกเป็นสำคัญ โดยการดำเนินงานในด้านต่างๆ ของสหกรณ์ฯ สรุปได้ดังนี้

➡ การให้บริการสมาชิก

การให้บริการสมาชิก คือหัวใจสำคัญของการดำเนินธุรกิจของสหกรณ์ ซึ่งสหกรณ์จะประสบความสำเร็จได้ก็ด้วยการสร้างความพึงพอใจสูงสุดแก่สมาชิกสหกรณ์ ด้วยการต้อนรับและการบริการที่เป็นเลิศ คณะกรรมการดำเนินการจึงได้กำหนดให้จัดโครงการสัมมนากรรมการและเจ้าหน้าที่เรื่อง“เทคนิคการให้บริการเพื่อครองใจยั่งยืน” โดยเชิญอาจารย์วิยะดา วรรณานันท์ จากสำนักการศึกษาต่อเนื่อง มหาวิทยาลัยสุโขทัยธรรมาธิราช เป็นวิทยากร ค่าใช้จ่ายทั้งหมดเป็นเงิน 46,357 บาท คิดเป็นร้อยละ 0.16 ของค่าใช้จ่ายทั้งหมดไว้จากการจัดสัมมนาแล้ว สหกรณ์ฯ ได้จัดทำแบบสำรวจความพึงพอใจในการใช้บริการของสมาชิกสหกรณ์ฯ ผลการสำรวจคิดเป็นร้อยละ 90 ชอบ ร้อยละ 6.67 เฉยๆ ร้อยละ 3.33 ไม่ชอบ สหกรณ์ได้มีการปรับปรุงการให้บริการแก่สมาชิกอย่างทั่วถึงรวดเร็ว มีมาตรฐานมากขึ้นไม่ว่าจะเป็นการรับฝากถอนเงิน การให้บริการเงินกู้แก่สมาชิก เพื่อประโยชน์ของสมาชิกผู้เป็นเจ้าของ

นอกจากนี้กรมส่งเสริมสหกรณ์มีนโยบายใช้การจัดมาตรฐานสหกรณ์เป็นกลไกสำคัญในการพัฒนาสหกรณ์ให้มีความเข้มแข็งและยั่งยืน การจัดระดับมาตรฐานสหกรณ์พิจารณาจากการดำเนินงานและกระบวนการจัดการภายในของสหกรณ์ ซึ่งได้กำหนดระดับมาตรฐานสหกรณ์ออกเป็นสี่ระดับ คือ ระดับดีเลิศ ระดับดีมากและไม่ผ่านเกณฑ์มาตรฐานสหกรณ์นั้น สหกรณ์ออมทรัพย์กรมพัฒนาที่ดิน จำกัด ผ่านมาตรฐานดีเลิศ เป็นข้อมูลในการพัฒนาสหกรณ์ต่อไป เป็นการยืนยันผลการดำเนินงานของสหกรณ์กรมพัฒนาที่ดิน จำกัด แก่สมาชิกได้เป็นอย่างดี

➡ ทุนเรือนหุ้น

การเป็นสมาชิกสหกรณ์เป็นการเก็บออมรูปแบบหนึ่งซึ่งช่วยให้เราออมเงินฝาก ทั้งออมเป็นเงินและออมเป็นหุ้นสหกรณ์ ทุนเรือนหุ้นนับว่าเป็นแหล่งที่มาของเงินทุนที่สำคัญของสหกรณ์ และยังแสดงให้เห็นถึงการมีส่วนร่วมในการเป็นเจ้าของ ซึ่งเป็นหลักการสำคัญของสหกรณ์ข้อหนึ่งและยังแสดงถึงฐานะความมั่นคงของสหกรณ์อีกด้วย การถือหุ้นของสมาชิกถือได้ว่าเป็นการบังคับออมและเป็นการฝึกวินัยการออมทรัพย์ที่ดี ไม่ผลัดวันประกันพรุ่งต้องฝากทุกเดือนแน่นอนใครไม่มีเงินออมด้านอื่น ก็เงินหุ้นนี้แหละเป็นมรดกให้ตัวเองยามเกษียณได้ ซึ่งจะก่อให้เกิดประโยชน์แก่สมาชิกในระยะยาวอันเป็นหลักการสำคัญของสหกรณ์ออมทรัพย์

➡ การลงทุน

สมาชิกนำเงินมาฝากกับสหกรณ์มากขึ้นทำให้มีเงินเหลือจากการให้สมาชิกกู้ สหกรณ์ฯ จึงนำไปลงทุนในตราสารหนี้ต่างๆ อาทิ พันธบัตรรัฐบาล พันธบัตรธนาคารแห่งประเทศไทย หุ้นกู้รัฐวิสาหกิจ หุ้นกู้บริษัทเอกชนที่มีความมั่นคง ทั้งนี้สหกรณ์ฯ ก็จะลงทุนตามกฎกติกา พรบ. สหกรณ์และตามประกาศ

คณะกรรมการพัฒนาการสหกรณ์แห่งชาติ (คพช) ผลตอบแทนที่ได้จากการลงทุนก็เป็นรายได้อีกหนึ่งทางหนึ่งของสหกรณ์ฯ ทำให้กำไรเพิ่มขึ้น

➡ เงินรับฝาก

คณะกรรมการดำเนินการต้องการส่งเสริมให้สมาชิกเก็บออมและเห็นความสำคัญของการออมเงิน ทั้งการออมเป็นเงิน และออมเป็นหุ้นสหกรณ์ และด้วยความสำคัญดังกล่าวสหกรณ์ฯ จึงได้เปิดรับฝากออมทรัพย์พิเศษตลอดไปไม่มีกำหนดปิด จึงอยากขอเชิญชวนสมาชิกให้เริ่มเก็บออมตั้งแต่วันนี้ โดยเฉพาะสมาชิกใหม่ทั้งหลาย ควรเริ่มคิดที่จะเก็บออมเงินก่อนที่จะคิดกู้เงิน เก็บออมเพื่ออนาคตที่ดีอันจะนำไปสู่การสร้างสุข และมีคุณภาพชีวิตที่ดีขึ้น เพื่อให้เป็นไปตามวัตถุประสงค์ของสหกรณ์ออมทรัพย์กรมพัฒนาที่ดิน จำกัด

➡ อัตราดอกเบี้ย

สถาบันการเงินอื่นได้ประกาศปรับขึ้นอัตราดอกเบี้ยเงินฝาก รวมทั้งออกผลิตภัณฑ์เงินฝากใหม่ๆ โดยจัดโปรโมชั่นเพื่อระดมเงินฝาก สาเหตุจากการแข่งขันเพื่อรักษารฐานลูกค้าโดยเห็นได้จากการเสนออัตราดอกเบี้ยเงินฝากพิเศษที่สูงขึ้นแต่ผลตอบแทนเงินฝากออมทรัพย์พิเศษของสหกรณ์อยู่ในอัตราที่สามารถแข่งขันได้ จึงทำให้สมาชิกนำเงินมาฝากกับสหกรณ์มากขึ้นอย่างต่อเนื่องโดยเปิดรับฝากออมทรัพย์ออมทรัพย์พิเศษ ตลอดไปไม่มีกำหนดปิด ซึ่งเป็นการส่งเสริมให้สมาชิกเห็นความสำคัญของการออมเงินด้วยอัตราดอกเบี้ย ดังนี้

ประเภทเงินฝาก	อัตราดอกเบี้ยร้อยละ
เงินฝากออมทรัพย์	1.75
เงินฝากออมทรัพย์เอนกประสงค์	3.25
เงินฝากออมทรัพย์พิเศษ	3.60
เงินฝากออมทรัพย์พิเศษเกษียณเกษมสุข	3.75
เงินฝากออมทรัพย์พิเศษเพิ่มสุข	3.80

☺ การให้บริการเงินกู้แก่สมาชิก

ในปี 2556 สหกรณ์ได้ให้บริการเงินกู้แก่สมาชิกโดยทั่วถึงและคงอัตราดอกเบี้ยเงินกู้ไว้ในอัตราเดิม เพื่อมิให้สมาชิกผู้กู้ต้องเดือดร้อนกับต้นทุนที่เพิ่มขึ้น การให้กู้แก่สมาชิกสหกรณ์ได้เล็งเห็นถึงความจำเป็นในการใช้จ่ายภายในครอบครัว ซึ่งสมาชิกสหกรณ์อันได้แก่ข้าราชการ และลูกจ้าง ได้รับเงินเดือนในอัตราที่สูงนัก บางครั้งทำให้เงินเดือนที่ได้รับไม่เพียงพอต่อความจำเป็น เช่น การศึกษาบุตร เป็นต้น ด้วยเหตุนี้เองสหกรณ์จึงได้ให้เงินกู้แก่สมาชิกตามวัตถุประสงค์ของการใช้เงิน

☺ การให้บริการด้านระบบสารสนเทศ

ปัจจุบันเทคโนโลยีสารสนเทศมีความก้าวหน้าอย่างรวดเร็ว และมีส่วนสำคัญในการสนับสนุนการดำเนินงานขององค์กรให้มีความรวดเร็ว สะดวก มีประสิทธิภาพสามารถขับเคลื่อนธุรกิจให้ดำเนินไปด้วยความราบรื่น สอ.พต. เองก็มีการพัฒนาเทคโนโลยีสารสนเทศ โดยเข้าร่วมโครงการเชื่อมโยงเครือข่ายชุมนุมสหกรณ์ออมทรัพย์ไทยไอซีที จำกัด (ซอท.) เพื่อเพิ่มขีดความสามารถในการบริการสมาชิกให้ดียิ่งขึ้น มีความสะดวกรวดเร็ว ข้อมูลถูกต้องแม่นยำ ลดขั้นตอนการดำเนินงาน ลดค่าใช้จ่าย ที่ผ่านมา สอ.พต. ได้พัฒนาโปรแกรมระบบบริหารงานสหกรณ์ใหม่ ยังไม่แล้วเสร็จทุกระบบและมีบางระบบอยู่ในช่วงทำระบบใหม่ควบคู่กับระบบเก่า

☺ สหกรณ์ ATM

เพิ่มช่องทางในการฝาก ถอนเงิน ช่วยให้สมาชิกสามารถเบิกเงินถอนเงินสดได้ตลอด 24 ชม. ที่ตู้ ATM ของสหกรณ์ และยังสามารถโอนเงินสอบถามยอดจากบัญชีออมทรัพย์ (เล่มสีเขียว) ของสมาชิก

☺ เครื่องปรับสมุดเงินฝาก (PUM)

เครื่องปรับสมุดเงินฝาก เพื่ออำนวยความสะดวกให้สมาชิกสามารถปรับสมุดได้ทันทีที่ทำรายงานผ่านตู้ ATM โดยไม่ต้องนำสมุดเข้ามาปรับรายการที่ สอ.พต. ทำให้รายการในสมุดบัญชีเป็นปัจจุบันอยู่เสมอ

ขณะนี้สหกรณ์อยู่ระหว่างกำหนดแผนการติดตั้งและโอนย้ายข้อมูลจากระบบงานเดิมของสหกรณ์มาสู่ระบบงานของ ซอท. ตอนนี้ ชุมนุมสหกรณ์ไทยไอซีที ได้เชื่อมต่อระบบงาน ATM กับธนาคารออมสินเสร็จแล้ว รอให้สหกรณ์ฯ ลงนามข้อตกลง (MOU) กับชุมนุมสหกรณ์ไทยไอซีทีก่อน ต่อไป สหกรณ์ฯ ก็สามารถใช้บริการ ATM ของธนาคารออมสินและธนาคารอื่นๆ ที่เข้าร่วมได้ทั่วประเทศ เป็นการอำนวยความสะดวกในการถอนเงินให้กับสมาชิกสหกรณ์

☺ การทำประกันชีวิตกลุ่ม

ในปี 2557 คณะกรรมการดำเนินการได้พิจารณาเปลี่ยนบริษัทประกันชีวิตกลุ่มคุ้มครองสินเชื่อเงินกู้จากบริษัทไทยประกันชีวิต เป็นบริษัท กรุงไทย-แอกซ่า ประกันชีวิต เนื่องจากบริษัทไทยประกันชีวิตครบสัญญา 2 ปี คือ ตั้งแต่ 1 มีนาคม 2555 ถึง 28 กุมภาพันธ์ 2557 ตามมติที่ประชุมคณะกรรมการดำเนินการ เมื่อคราววันที่ 12 พฤศจิกายน 2556 มีมติให้สหกรณ์ปิดประกาศและส่งหนังสือเชิญบริษัทประกันชีวิตกลุ่มเพื่อค้ำประกันเงินกู้นั้นมีบริษัทประกันชีวิตกลุ่มยื่นข้อเสนอ 3 บริษัท คือบริษัท

ไทยประกันชีวิต บริษัทกรุงเทพประกันชีวิต และบริษัทกรุงไทยแอกซ่าประกันชีวิต จำกัด คณะกรรมการ ได้พิจารณาคัดเลือกบริษัทกรุงไทยแอกซ่าประกันชีวิต จำกัด

สหกรณ์ฯ ไม่สามารถต่อสัญญาประกันชีวิตกับบริษัทไทยประกันชีวิตได้ เนื่องจากในปี 2556 สมาชิกสหกรณ์ที่ทำประกันชีวิตไว้กับบริษัทไทยประกันชีวิต เสียชีวิตสูงมากถึง 11 ราย บริษัทต้องจ่ายสินไหมทดแทน (การเคลมประกันชีวิต) เป็นจำนวนเงินทั้งหมด 7,800,000 บาท จากค่าเบี้ยประกันชีวิตที่สมาชิกสหกรณ์ทำประกันชีวิต จ่ายให้บริษัทไทยประกันชีวิต เป็นจำนวนเงินทั้งหมด 4,510,000 บาท บริษัทไทยประกันชีวิตจึงขึ้นค่าเบี้ยประกันชีวิตที่สหกรณ์จะต่อสัญญาในปี 2557 ไว้สูงมากจากเดิม 430 บาท ต่อทุนประกัน 100,000 บาท เป็น 1,000 บาทต่อทุนประกัน 100,000 บาท ต่อปี คณะกรรมการดำเนินการจึงจำเป็นต้องหาบริษัทใหม่มาทดแทน แต่ในปี 2555 สมาชิกสหกรณ์เสียชีวิตน้อยราย คือ 2 ราย บริษัทไทยประกันชีวิตจ่ายค่าสินไหมทดแทน (การเคลมประกันชีวิต) ให้สมาชิกสหกรณ์ฯ เป็นจำนวนเงิน 1,200,000 บาท จากค่าเบี้ยประกันชีวิตที่สมาชิกสหกรณ์จ่ายให้บริษัททั้งหมดในปี 2555 เป็นจำนวนเงิน 3,949,000 บาท ทางบริษัทไทยประกันชีวิตมีเงินคืนตามประสบการณ์หลังจากครบกำหนดสัญญาในปี 2555 ให้สหกรณ์เป็นจำนวนเงิน 1,170,556.28 บาท คณะกรรมการดำเนินการจึงมีมติแต่งตั้ง คณะอนุกรรมการพิจารณาระเบียบว่าด้วยกองทุนช่วยเหลือผู้ค้าประกันเงินกู้สามัญ วัตถุประสงค์ของกองทุนนี้ เพื่อเป็นการช่วยเหลือสมาชิกผู้ค้าประกัน โดยการชำระหนี้เงินกู้สามัญให้เป็นไปตามที่ระเบียบนี้กำหนด เพื่อเป็นการบรรเทาความเดือดร้อนให้แก่สมาชิกผู้ค้าประกันที่ต้องรับภาระหนี้แทนสมาชิก ตามสัญญาค้ำที่สมาชิกผู้ค้าประกันได้ทำไว้ต่อสหกรณ์

คณะกรรมการดำเนินการต้องพิจารณาหลักเกณฑ์ความปลอดภัยและความมั่นคงของแต่ละบริษัทฯ จึงมีมติเลือก บริษัทกรุงไทย-แอกซ่า ประกันชีวิต อัตราค่าเบี้ยประกัน 540 บาท ต่อทุนประกัน 100,000 บาท ต่อปี เพื่อก่อให้เกิดประโยชน์สูงสุดให้แก่สมาชิก

แม้ว่าคณะกรรมการดำเนินการได้บริหารงานท่ามกลางปัญหาเหตุบ้านการเมืองค่อนข้างจะ ชุลมุนวุ่นวายและมีแนวโน้มจะยืดเยื้อยาวนาน สภาพเศรษฐกิจของประเทศเราผันผวนจนไม่สามารถจะ คาดการณ์อะไรได้ อาหารการกินก็ปรับราคาขึ้นเรื่อยๆ คณะกรรมการดำเนินการได้ดำเนินงานอย่างมุ่งมั่น ซื่อสัตย์ สุจริต ถูกต้อง ยุติธรรม สร้างสรรค์ และพัฒนาตนเองอย่างต่อเนื่อง เพื่อขับเคลื่อนสหกรณ์ให้ เจริญก้าวหน้าด้วยความมั่นคงและยั่งยืน ดังรายละเอียดของการทำงานต่างๆ ต่อไปนี้

1. ผลการดำเนินงานเปรียบเทียบกับปีก่อน

รายการ	31 ธ.ค. 2556	31 ธ.ค. 2555	เพิ่ม (ลด)	ร้อยละ
1. จำนวนสมาชิก (คน)	3,791	3,725	66	1.77
2. สินทรัพย์รวม	1,602,737,605.66	1,404,648,874.87	198,088,730.79	14.10
3. ทุนเรือนหุ้น	750,075,630.00	704,785,130.00	45,290,500.00	6.43
4. ทุนสำรอง	94,922,695.36	87,055,130.55	7,867,564.81	9.04
5. ทุนสะสมตามข้อบังคับ	9,961,926.60	9,938,592.60	23,334.00	0.23
6. เงินฝากออมทรัพย์	16,502,423.68	13,542,751.93	2,959,671.75	21.85
7. เงินฝากออมทรัพย์พิเศษ	467,150,850.00	416,092,850.00	51,508,000.00	12.27
8. เงินให้สมาชิกกู้ระหว่างปี	1,008,331,850.00	920,655,430.00	87,676,420.00	9.52
9. สมาชิกชำระคืนเงินกู้ระหว่างปี	938,128,815.00	849,345,401.83	88,783,413.17	10.45
10. ลูกหนี้เงินกู้ - สมาชิก	1,176,003,480.00	1,105,800,445.00	70,203,035.00	6.35
11. ทุนของสหกรณ์	854,960,251.96	801,778,853.15	53,181,398.81	6.63
12. กำไรสุทธิประจำปี	64,632,493.92	60,294,619.06	4,337,874.86	7.19

2. รับทราบสมาชิกเข้าใหม่และออกจากสหกรณ์

สมาชิก และสมาชิกสมทบ

สมาชิก ในระหว่างปี 2556 สหกรณ์มีจำนวนสมาชิกเข้าใหม่ระหว่างปีทั้งสิ้นจำนวน 196 คน สมาชิกลาออกระหว่างปีจำนวน 130 คน สมาชิกคงเหลือ ณ วันที่ 31 ธันวาคม 2556 จำนวน 3,791 คน ตามรายละเอียดดังนี้

สมาชิกสามัญ

จำนวนสมาชิก ณ วันที่ 1 มกราคม 2556	3,089 คน
สมาชิกเข้าใหม่ระหว่างปี	57 คน
สมาชิกลาออกระหว่างปี	91 คน
สมาชิกคงเหลือ ณ วันที่ 31 ธันวาคม 2556	3,055 คน

สมาชิกสมทบ

จำนวนสมาชิกสมทบ ณ วันที่ 1 มกราคม 2556	636 คน
สมาชิกเข้าใหม่ระหว่างปี	139 คน
สมาชิกลาออกระหว่างปี	39 คน
สมาชิกสมทบคงเหลือ ณ วันที่ 31 ธันวาคม 2556	736 คน

3. พิจารณารับทราบจุดเด่นการทำงาน

ข้อมูลฐานะการเงิน

สถานะการเงิน

ณ วันที่ 31 ธันวาคม 2556

สินทรัพย์รวม	1,602,737,605.66	ล้านบาท
- เงินสดและเงินฝากธนาคาร	5,776,882.87	ล้านบาท
- เงินฝากสหกรณ์อื่น	25,205,546.21	ล้านบาท
- เงินลงทุน	389,814,500.00	ล้านบาท
- ลูกหนี้เงินกู้	1,176,003,480.00	ล้านบาท
- อื่นๆ	5,937,196.58	ล้านบาท
หนี้สินรวม	683,144,859.78	ล้านบาท
- เงินรับฝาก	483,758,299.15	ล้านบาท
- เงินกู้ยืม	190,000,000.00	ล้านบาท
- อื่นๆ	9,386,560.63	ล้านบาท
ทุนของสหกรณ์	919,592,745.88	ล้านบาท
- ทุนเรือนหุ้น	750,075,630.00	ล้านบาท
- ทุนสำรอง	94,922,695.36	ล้านบาท
- ทุนสะสม	9,961,926.60	ล้านบาท
- กำไรสุทธิ	64,632,493.92	ล้านบาท

สินทรัพย์

ในปี 2556 สหกรณ์มีสินทรัพย์รวม 1,602,737,605.66 บาท เพิ่มขึ้นจากปี 2555 จำนวน 198,088,730.79 บาท หรือร้อยละ 14.10 บาท โดยเพิ่มขึ้นจากการลงทุนและการให้เงินกู้แก่สมาชิก

ในระหว่างปี สหกรณ์ได้ลงทุนซื้อหุ้นกู้ของบริษัท ปตท. จำนวน 50 ล้านบาท ซื้อหุ้นกู้ของบริษัทเจริญโภคภัณฑ์อาหาร จำนวน 40 ล้านบาท ซื้อหุ้นกู้ปูนซิเมนต์ไทย จำนวน 30 ล้านบาท ซื้อหุ้นกู้ของบริษัทการบินไทย 10 ล้านบาท จากการลงทุนซื้อพันธบัตรของธนาคารแห่งประเทศไทย ซื้อหุ้นกู้ของบริษัทต่างๆ และเงินฝากประจำชุมชนสหกรณ์ต่างๆ เป็นอีกหนึ่งธุรกิจที่สร้างรายได้ให้แก่ สหกรณ์ ทำให้สหกรณ์ได้รับผลตอบแทนปีละ 14,000,000.00 บาท ซึ่งเป็นรายได้เพิ่มขึ้นของสหกรณ์ ที่มีความมั่นคง ทำให้สหกรณ์มีกำไรเพิ่มขึ้น

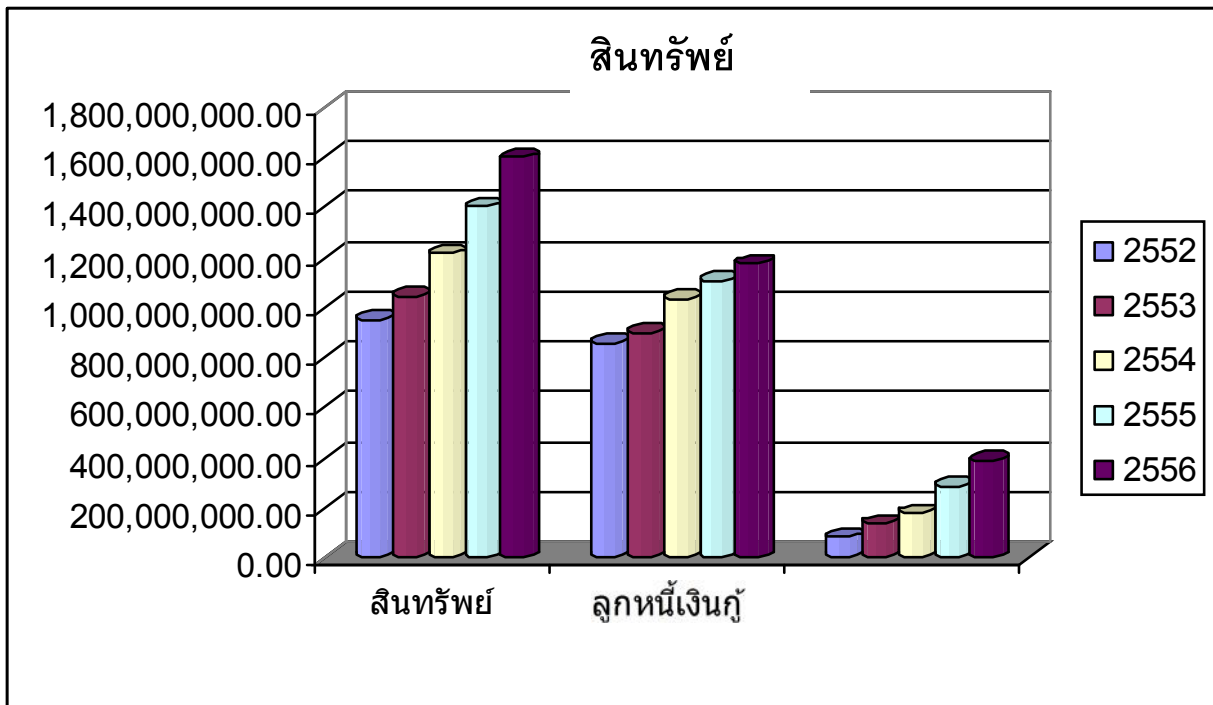

พ.ศ.	2552	2553	2554	2555	2556
สินทรัพย์	951,465,349.69	1,042,827,200.97	1,217,042,126.16	1,404,648,874.87	1,602,737,605.66
ลูกหนี้เงินกู้	859,847,691.87	900,959,742.39	1,034,490,416.83	1,105,800,445.00	1,176,003,480.00
เงินลงทุน	81,597,000.00	136,650,500.00	176,702,500.00	284,846,394.45	389,814,500.00

ณ วันที่ 31 ธันวาคม 2556 สหกรณ์มีหนี้สินเพิ่มขึ้นจากปี 2555 จำนวน 140,569,457.12 บาท หรือเพิ่มขึ้นร้อยละ 25.91 เนื่องจากในระหว่างปีสหกรณ์ได้เปิดรับฝากออมทรัพย์และออมทรัพย์พิเศษ ตลอดไปไม่มีกำหนดปิด ซึ่งเป็นการช่วยเหลือสมาชิกให้มีรายได้เพิ่มขึ้น และส่งเสริมการออม สร้างความมั่นคงด้านการเงิน เงินรับฝากจำนวน 484,153,273.68 บาท เป็นร้อยละ 56.63 ของทุนดำเนินงาน

ในปี 2556 สหกรณ์มีหนี้ภายนอก โดยการกู้ยืมจากธนาคารกรุงไทย จำกัด จำนวน 190 ล้านบาท โดยใช้พันธบัตรและหุ้นกู้ค่าประกัน สหกรณ์ได้ลงทุน ซื้อหุ้นกู้ของบริษัทเอกชนต่างๆ รวมทั้งหมด 130 ล้านบาท ตามประกาศของคณะกรรมการพัฒนาการแห่งชาติ (คพช.) สาเหตุที่สหกรณ์ต้องกู้ยืมเงิน เพื่อนำมาลงทุนซื้อพันธบัตรรัฐบาลและหุ้นกู้ของบริษัทเอกชนต่างๆ เพื่อนำไปทำธุรกรรมทางการเงิน คือ เป็นเครื่องมือบริหารสภาพคล่องทางการเงินได้แก่ วงเงินสินเชื่อตัวสัญญาใช้เงิน (P/N) ซึ่งถือว่าการกู้ยืมเงินระยะสั้นๆ ที่ได้อัตราดอกเบี้ยต่ำ เป็นอีกทางเลือกหนึ่งที่สร้างรายได้ให้สหกรณ์มีกำไรเพิ่มขึ้นทุกปี

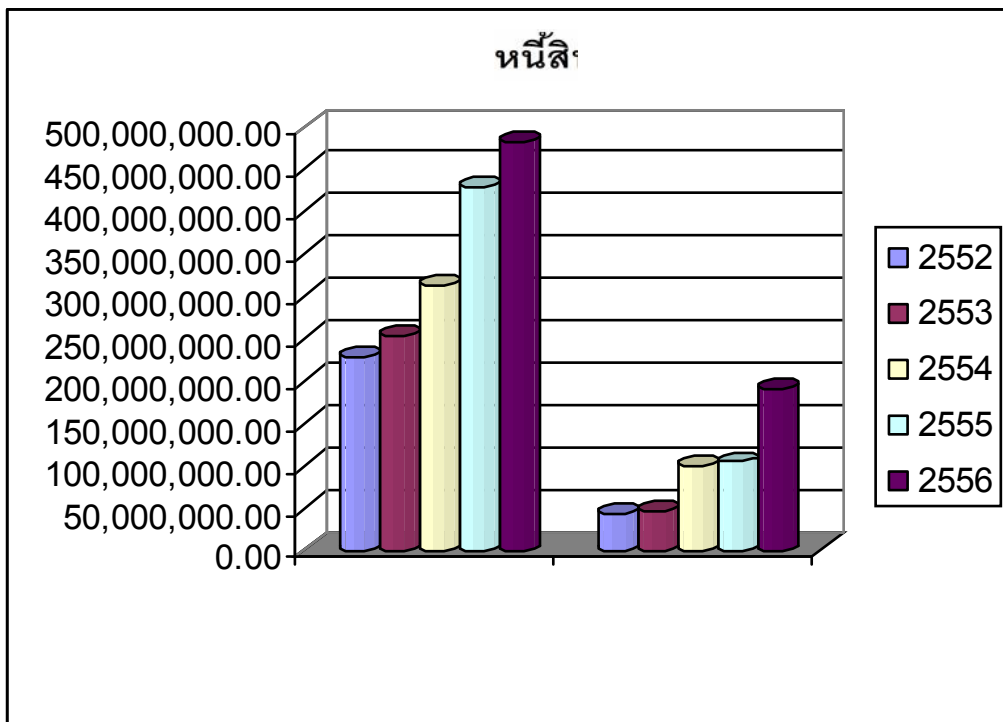

พ.ศ.	2552	2553	2554	2555	2556
เงินรับฝาก	227,634,234.64	253,667,822.78	312,272,920.01	429,635,601.93	483,653,273.68
เงินกู้ยืมภายนอก	42,000,000.00	46,000,000.00	100,000,000.00	104,000,000.00	190,000,000.00

ทุน

แหล่งเงินทุนของสหกรณ์ ส่วนใหญ่มาจากทุนภายในของสหกรณ์ คือ จากเงินฝากจากทุนเรือนหุ้นของสมาชิก

ณ. วันที่ 31 ธันวาคม 2556 สหกรณ์มีทุนของสหกรณ์ ดังนี้

1. ทุนเรือนหุ้น มีจำนวน 750,075,630.00 บาท เพิ่มขึ้นจากปีก่อน 45,290,500.00 บาท
2. ทุนสำรอง มีจำนวน 94,922,695.36 บาท เพิ่มขึ้นจากปีก่อน 7,867,564.81 บาท
3. ทุนสะสมและอื่นๆ มีจำนวน 9,961,926.60 บาท เพิ่มขึ้นจากปีก่อน 23,334.00 บาท

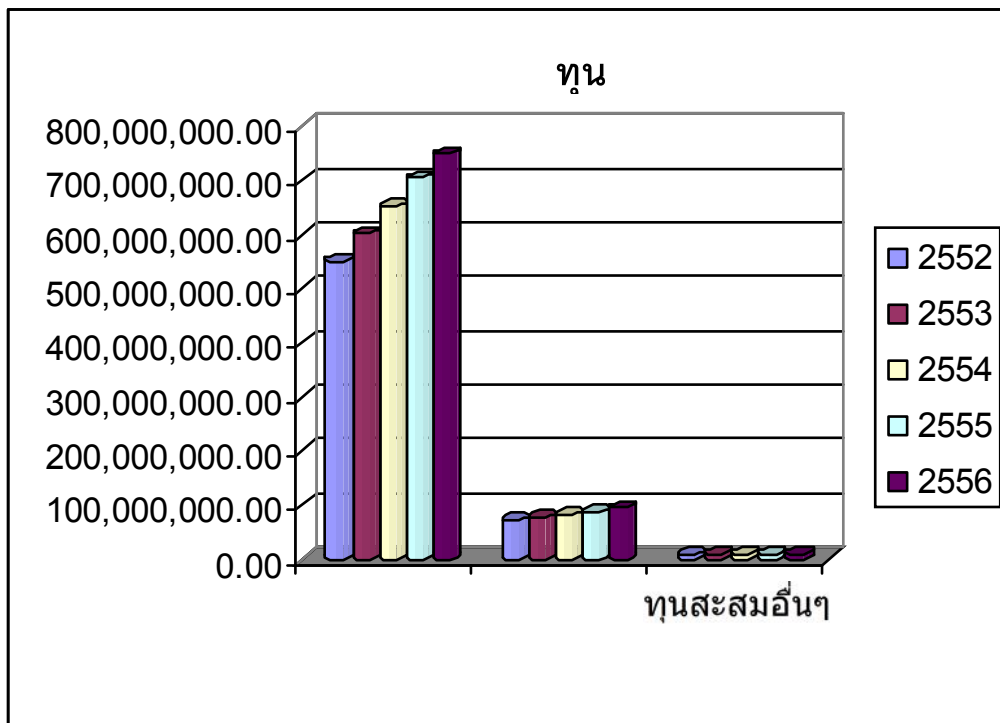

พ.ศ.	2552	2553	2554	2555	2556
ทุนเรือนหุ้น	550,646,020.00	602,545,170.00	653,143,190.00	704,785,130.00	750,075,630.00
ทุนสำรอง	72,250,197.56	76,581,655.69	81,355,130.55	87,055,130.55	94,922,695.36
ทุนสะสมอื่นๆ	8,709,804.98	9,335,083.93	9,588,737.99	9,938,592.60	9,961,926.60

4. การใช้ทุนสาธารณประโยชน์และทุนสวัสดิการของสหกรณ์ ในปี 2556 ได้ช่วยเหลือสมาชิกในด้านต่างๆ ดังต่อไปนี้

เงินทุนสาธารณประโยชน์

เงินทุนสาธารณประโยชน์ ยกมา	602,342.36	บาท
บวก จัดสรรจากกำไรสุทธิประจำปี 2555	1,000,000.00	บาท
หัก การจ่ายทุนสาธารณประโยชน์ระหว่างปี 2556		
- ทุนการศึกษาบุตรสมาชิก จำนวน 218 ทุน เป็นเงิน	490,000.00	บาท
- เงินสงเคราะห์สมาชิกเสียชีวิต จำนวน 21 รายเป็นเงิน	630,000.00	บาท
- ร่วมทำบุญการจัดคอนเสิร์ตการกุศลกับ สอ.กรมป่าไม้	2,000.00	บาท
- ร่วมทำบุญบำรุงสภาพอากาศชาติไทย	2,900.00	บาท
- ร่วมทำบุญกับกลุ่มภาคีสหกรณ์บางเขนฯ	<u>7,000.00</u>	บาท
คงเหลือยกไป	<u><u>488,442.36</u></u>	บาท

เงินทุนสวัสดิการแก่สมาชิกเกษียณอายุราชการ

เงินทุนสวัสดิการแก่สมาชิกที่เกษียณอายุราชการยกมา	1,575,100.00	บาท
บวก จัดสรรจากกำไรสุทธิ ประจำปี 2555	4,000,000.00	บาท
หัก การจ่ายทุนสวัสดิการแก่สมาชิกเกษียณอายุราชการ ปี 2556		
- สมาชิกเกษียณอายุราชการตามเกณฑ์ปกติ (60 ปี) 90 ราย	3,340,000.00	บาท
- สมาชิกเกษียณอายุราชการก่อนกำหนด		
และอายุครบ 60 ปี ในปีนี้ จำนวน 8 ราย	<u>550,000.00</u>	บาท
คงเหลือยกไป	<u><u>1,685,100.00</u></u>	บาท

มติที่ประชุม

เงินสงเคราะห์กรณีสมาชิกเสียชีวิต

ในปี 2556 สหกรณ์จ่ายเงินจากกองทุนสาธารณะประโยชน์ ช่วยสงเคราะห์กรณีสมาชิกเสียชีวิต จำนวน 21 ราย รายละ 30,000 บาท เป็นเงิน 630,000 บาท และเงินประกันกลุ่มสินเชื่อเงินกู้สามัญ ตาม ทุ่่นประกันที่สมาชิกทำไว้กับบริษัทประกันฯ ให้แก่ทายาทสมาชิกที่ถึงแก่กรรม ตามกำหนดไว้ในระเบียบ ตามรายชื่อต่อไปนี้

ชื่อ-นามสกุลผู้เสียชีวิต	เงินสวัสดิการสหกรณ์	เงินทุนประกันที่สมาชิกทำไว้
1. นายเมธี สิ้นสมุทร	เงินช่วยสงเคราะห์ 30,000 บาท	
2. นายเสนห์ ส่องศรี	เงินช่วยสงเคราะห์ 30,000 บาท	
3. นายทรงวิทย์ ลิ้มจุฬารัตน์	เงินช่วยสงเคราะห์ 30,000 บาท	
4. นายทองพูน ภูต่างแดน	เงินช่วยสงเคราะห์ 30,000 บาท	เงินประกันกลุ่ม 400,000 บาท
5. น.ส.สมจิตร แสงแจ่ม	เงินช่วยสงเคราะห์ 30,000 บาท	
6. นายธวัชชัย บรรหารวุฒิกโร	เงินช่วยสงเคราะห์ 30,000 บาท	
7. นายสันติ กอเปี่ยม	เงินช่วยสงเคราะห์ 30,000 บาท	เงินประกันกลุ่ม 550,000 บาท
8. นายทรงพล ศักยพันธ์	เงินช่วยสงเคราะห์ 30,000 บาท	เงินประกันกลุ่ม 850,000 บาท
9. นายคำนึ่ง พิมพา	เงินช่วยสงเคราะห์ 30,000 บาท	
10. นายไมค์ พีชนะ	เงิน ช่วยสงเคราะห์ 30,000 บาท	
11. นายอนุสรณ์ วัฒนสิงห์	เงินช่วยสงเคราะห์ 30,000 บาท	เงินประกันกลุ่ม 1,050,000 บาท
12. นายเปลี่ยน แก้วเอี่ยม	เงินช่วยสงเคราะห์ 30,000 บาท	
13. นางประมวล สีทวงษ์	เงินช่วยสงเคราะห์ 30,000 บาท	เงินประกันกลุ่ม 800,000 บาท
14. นายเรืองฤทธิ์ กันตึบ	เงินช่วยสงเคราะห์ 30,000 บาท	เงินประกันกลุ่ม 550,000 บาท
15. นายจำรัส ยอดอินต๊ะ	เงินช่วยสงเคราะห์ 30,000 บาท	เงินประกันกลุ่ม 700,000 บาท
16. นายสหัส นิลพันธุ์	เงินช่วยสงเคราะห์ 30,000 บาท	
17. นายสมภพ นกทอง	เงินช่วยสงเคราะห์ 30,000 บาท	เงินประกันกลุ่ม 500,000 บาท
18. นายแสง เจือจันทร์	เงินช่วยสงเคราะห์ 30,000 บาท	
19. นายวิรัตน์ สุขสมรืน	เงินช่วยสงเคราะห์ 30,000 บาท	เงินประกันกลุ่ม 600,000 บาท
20. นางเสริมศรี ศรีแก้ว	เงินช่วยสงเคราะห์ 30,000 บาท	เงินประกันกลุ่ม 1,000,000 บาท
21. นายยุทธยา จงไพศาล	เงินช่วยสงเคราะห์ 30,000 บาท	

วาระที่



**พิจารณารับทราบรายงาน
ผลการตรวจสอบกิจการ ประจำปี 2556**

รายงานการตรวจสอบกิจการ
สหกรณ์ออมทรัพย์กรมพัฒนาที่ดิน จำกัด
ณ วันที่ 31 ธันวาคม 2556

.....

เสนอ ที่ประชุมใหญ่ สหกรณ์ออมทรัพย์กรมพัฒนาที่ดิน จำกัด

ตามที่ประชุมใหญ่สามัญประจำปี เมื่อวันที่ 8 กุมภาพันธ์ 2556 มีมติเลือกตั้งข้าพเจ้าเป็นผู้ตรวจสอบกิจการประจำปีสิ้นสุดวันที่ 31 ธันวาคม 2556 นั้น ข้าพเจ้าได้ทำการตรวจสอบและรายงานผลการตรวจสอบต่อคณะกรรมการดำเนินการเป็นประจำทุกเดือนแล้ว ในโอกาสนี้ขอเสนอผลการตรวจสอบประจำปี โดยสรุปดังต่อไปนี้

1. วัตถุประสงค์การตรวจสอบ

- 1.1 เพื่อตรวจสอบการบริหารงานของคณะกรรมการดำเนินการ
- 1.2 เพื่อตรวจสอบการปฏิบัติงานเกี่ยวกับการบัญชีและการควบคุมการเงิน
- 1.3 เพื่อตรวจสอบการดำเนินงานอื่น ๆ ของสหกรณ์

2. ขอบเขตการตรวจสอบ

- 2.1 ตรวจสอบการบริหารงานของคณะกรรมการดำเนินการตามแผนงานและงบประมาณที่กำหนดไว้
- 2.2 ตรวจสอบความถูกต้องของการบันทึกบัญชีตามเอกสารหลักฐาน ตลอดจนตรวจสอบการควบคุมการเงิน ตามระเบียบและข้อกำหนดของสหกรณ์
- 2.3 ตรวจสอบการดำเนินงานตามวัตถุประสงค์ ข้อบังคับ ระเบียบและมติที่ประชุม

3. ผลการตรวจสอบ

3.1 ด้านการเงินการบัญชี

สหกรณ์กำหนดระเบียบด้านการเงินไว้เหมาะสม มีการตรวจสอบระหว่างบัญชีกับเงินสดเป็นประจำทุกวัน การจัดทำบัญชีเป็นไปตามระบบบัญชีที่นายทะเบียนสหกรณ์กำหนด การจัดทำบัญชีย่อได้ตรวจสอบให้ถูกต้องตรงกับบัญชีคุมเป็นประจำทุกเดือน

ระหว่างปี สหกรณ์ได้พัฒนาระบบสารสนเทศและเปิดใช้ระบบ ATM ในการฝาก-ถอน เงินรับฝากและกำลังอยู่ระหว่างปรับระบบเชื่อมโยงกับธนาคาร เพื่ออำนวยความสะดวกให้แก่สมาชิกอย่างทั่วถึง

3.2 ด้านสินเชื่อ

ระหว่างปี สหกรณ์จ่ายเงินกู้แก่สมาชิก รวมทั้งสิ้น 3,160 สัญญาเป็นเงิน 1,008,331,850.- บาท ปัจจุบันสหกรณ์ให้เงินกู้สูงสุด 2,000,000.- วงวดชำระหนี้ขยายถึงอายุ 65 ปี สมาชิกสมทบสามารถกู้ได้วงเงินไม่เกิน 100,000.- บาท ทั้งนี้ ต้องเป็นไปตามระเบียบและข้อกำหนดของสหกรณ์ได้รับอนุมัติจากคณะกรรมการตรวจสอบสัญญาเงินกู้แล้ว ถือเป็นหลักฐานการเป็นหนี้และการค้ำประกันได้ สหกรณ์ได้รับชำระหนี้จากสมาชิกจำนวนเงิน 938,128,815.- บาท การชำระหนี้เป็นไปตามวงวดชำระหนี้

ณ วันสิ้นปี สหกรณ์มีลูกหนี้ทั้งสิ้น จำนวน 1,176,003,480.- บาท แยกเป็น		
ลูกหนี้เงินกู้สามัญ	จำนวน	1,163,462,155.-บาท
ลูกหนี้เงินกู้สามัญ (ช่วยเหลือผู้ประสบอุทกภัย)	จำนวน	7,896,250.-บาท
ลูกหนี้เงินกู้ฉุกเฉิน	จำนวน	858,375.- บาท
ลูกหนี้เงินกู้โครงการ ฯ	จำนวน	3,786,700.-บาท

อนึ่ง สหกรณ์ได้ทำประกันชีวิตหมู่ของสมาชิกที่กู้เงินไว้กับบริษัทไทยประกันชีวิต โดยมีเงื่อนไขการจ่ายเงินคืนตามประสบการณ์ให้แก่ผู้ถือกรมธรรม์หากมีสมาชิกได้รับสินไหมไม่เกิน 80% ของเบี้ยประกันรวม ในระหว่างปี สหกรณ์ได้รับเงินคืนตามประสบการณ์จำนวน 1,170,556.28 บาท ได้นำเข้าเป็นกองทุนช่วยเหลือผู้ค้ำประกันตามระเบียบแล้ว

3.3 ด้านการลงทุน

สหกรณ์มีเงินลงทุน ณ วันที่ 31 ธันวาคม 2556 จำนวน 389,814,500.- บาท แยกเป็น		
พันธบัตร	จำนวนเงิน	33,000,000.- บาท
หุ้นกู้ไม่ด้อยสิทธิ	จำนวนเงิน	354,000,000.- บาท
หุ้นชุมนุมสหกรณ์	จำนวนเงิน	2,714,500.- บาท
หุ้น บมจ. สหประกันชีวิต	จำนวนเงิน	100,000.- บาท

พันธบัตรและหุ้นกู้ สหกรณ์นำไปค้ำประกันวงเงินกู้ยืมธนาคารกรุงไทย จำนวน 300,000,000.- บาท การลงทุนของสหกรณ์เป็นไปตาม พรบ.สหกรณ์ พ.ศ.2542 ตามประกาศของคณะกรรมการพัฒนาการสหกรณ์แห่งชาติ และมติที่ประชุมคณะกรรมการดำเนินการ

3.4 ด้านสินทรัพย์

ระหว่างปี สหกรณ์จัดซื้อเครื่องบันทึกเวลา ราคา 10,165.- บาท กล้องวงจรปิด 4 ตัว ราคา 23,500.- บาท ตู้ใส่เครื่อง Server ราคา 37,450.- บาท เครื่อง ATM ราคา 299,600.- บาท เครื่องปรับสมดุลตู้ฝากอัตโนมัติ ราคา 139,100.- บาท เครื่อง Firewall ราคา 48,150.- บาท เครื่อง Switch 2 เครื่อง ราคา 123,050.- บาท เครื่องพิมพ์สมดุลตู้ฝาก ราคา 33,705.- บาท เครื่อง

คอมพิวเตอร์ 6 ชุด ราคา 180,081 บาท เครื่องสำรองไฟ 6 ชุด ราคา 29,211.- บาท เครื่องพิมพ์ HP 2 เครื่อง ราคา 40,553.-บาท เครื่องพิมพ์ DOT 1 เครื่อง ราคา 14,498.50 บาท รวมเป็นเงินทั้งสิ้นจำนวน 979,063.50 บาท การจัดซื้อได้มีการอนุมัติจากคณะกรรมการ สำหรับใช้ในงานสหกรณ์ ได้รับอนุมัติจากที่ประชุมใหญ่และเป็นงบต่อเนื่องจากปี 2555 บันทึกรายงานในทะเบียนทรัพย์สินของสหกรณ์เรียบร้อยแล้ว

3.5 ด้านเงินกู้ยืม

สหกรณ์กู้ยืมเงินจากธนาคารกรุงไทย จำกัด ยกมาต้นปี จำนวน 104,000,000.- บาท กู้เพิ่มระหว่างปี จำนวน 1,643,000,000.- บาท ชำระหนี้ได้ระหว่างปี จำนวน 1,557,000,000.- บาท ณ วันที่ 31 ธันวาคม 2556 คงเหลือจำนวน 190,000,000.- บาท อัตราดอกเบี้ยเป็นไปตามใบแจ้งของธนาคาร การกู้ยืมเงินอยู่ภายใต้วงเงินที่ได้รับความเห็นชอบจากนายทะเบียนสหกรณ์

3.6 เงินรับฝาก - สมาชิก

สหกรณ์มีเงินรับฝากจากสมาชิก 4 ประเภท คือ ประเภทออมทรัพย์ ออมทรัพย์พิเศษ ออมทรัพย์พิเศษเกษียณเกษมสุข และออมทรัพย์พิเศษเพิ่มสุข โดยมีอัตราดอกเบี้ย 1.75% 3.6% 3.75% และ 3.8% ตามประเภท

สหกรณ์มีเงินรับฝากจากสมาชิกทุกประเภทยกมาต้นปี 429,635,601.93 บาท ฝากเพิ่มระหว่างปี 188,136,924.53 บาท ถอนระหว่างปี 134,119,252.78 บาท คงเหลือ ณ วันสิ้นปี 483,653,273.68 บาท สูงกว่าปีก่อน 54,017,671.75 บาท

เงินรับฝาก - สหกรณ์อื่น

สหกรณ์มีเงินฝากจากสหกรณ์อื่น ยกมา 83,394.90 บาท เพิ่มระหว่างปี 21,630.57 บาท คงเหลือ ณ วันสิ้นปี 105,025.47 บาท

3.7 ทุนของสหกรณ์

สหกรณ์มีสมาชิกยกมาต้นปี 3,725 บาท เพิ่มขึ้น 196 คน ลดลง 130 คน คงเหลือ ณ วันสิ้นปี 3,791 คน

ทุนเรือนหุ้นยกมาต้นปี 704,785,130.- บาท เพิ่มขึ้น 65,730,710.- บาท จ่ายคืนค่าหุ้น 20,440,210.-บาท คงเหลือ ณ วันสิ้นปี จำนวน 750,075,630.- บาท เพิ่มจากปีก่อน 45,290,500.- บาท หรือร้อยละ 6.43

3.8 ทุนสำรอง ทุนสะสม และอื่นๆ

	<u>ย/ม</u> <u>ต้นปี</u>	<u>เพิ่ม</u>	<u>ลด</u>	<u>คงเหลือ</u>
ทุนสำรอง	87,055,130.55	7,867,564.81	-	94,922,695.36
ทุนสาธารณประโยชน์	620,342.36	1,000,000. -	1,131,900. -	488,442.36
ทุนรักษาระดับอัตราเงินปันผล	7,743,150.24	45,234. -	-	7,788,384.24
ทุนสวัสดิการสมาชิกเกษียณอายุ	1,575,100. -	4,000,000. -	3,890,000. -	1,685,100. -
ทุนเพื่อช่วยเหลือผู้ค้าประกัน	-	1,170,556.28	-	1,170,556.28
	<u>96,993,723.15</u>	<u>14,083,355.09</u>	<u>5,021,900. -</u>	<u>106,055,178.24</u>

3.9 การบริหารงาน

การบริหารงานของคณะกรรมการเป็นไปตามวัตถุประสงค์ของสหกรณ์ สามารถอำนวยความสะดวกแก่สมาชิกทั้งด้านเงินกู้และเงินรับฝาก รวมทั้งสวัสดิการให้แก่สมาชิก

3.10 ผลการดำเนินงาน

ในรอบปี 2556 สหกรณ์มีรายได้ทั้งสิ้น 93,844,420.91 บาท ค่าใช้จ่าย 29,211,926.99 บาท ทำให้สหกรณ์มีกำไรสุทธิประจำปี จำนวน 64,632,493.92 บาท ปีก่อนจำนวน 60,294,619.06 บาท เพิ่มขึ้น 4,337,874.86 บาท หรือเพิ่มขึ้นร้อยละ 7.19

(นางสุพิมล บุรนปีทมะ)

ผู้ตรวจสอบกิจการ

โทร. 02-8099412

081 - 8743761

วันที่ 17 มกราคม 2557

วาระที่



พิจารณาอนุมัติงบดุลและงบกำไรขาดทุน

ประจำปี 2556

หนังสือรับรองของสหกรณ์

สหกรณ์ออมทรัพย์กรมพัฒนาที่ดิน จำกัด

วันที่ 20 มกราคม 2557

เรียน นางรุจิรา สังขคุลย์

หนังสือรับรองฉบับนี้ให้ไว้เพื่อประโยชน์ของท่าน ในการตรวจสอบงบการเงินของสหกรณ์ออมทรัพย์กรมพัฒนาที่ดิน จำกัด สำหรับปีสิ้นสุดวันที่ 31 ธันวาคม 2556 เพื่อแสดงความเห็นว่างบการเงินดังกล่าว แสดงฐานะการเงิน ณ วันที่ 31 ธันวาคม 2556 ผลการดำเนินงานและกระแสเงินสด สำหรับปีสิ้นสุดวันเดียวกันของสหกรณ์ออมทรัพย์กรมพัฒนาที่ดิน จำกัด โดยถูกต้องตามที่ควรในสาระสำคัญ ตามระเบียบที่นายทะเบียนสหกรณ์กำหนดหรือไม่

ข้าพเจ้าเป็นผู้รับผิดชอบ ในความถูกต้องและครบถ้วนของข้อมูลในงบการเงิน ที่ท่านตรวจสอบ ซึ่งงบการเงินดังกล่าวได้จัดทำขึ้นตามระเบียบที่นายทะเบียนสหกรณ์กำหนด

ข้าพเจ้าขอรับรองรายละเอียดเกี่ยวกับงบการเงินที่ท่านตรวจสอบตามที่ข้าพเจ้าทราบ และคิดว่าควรจะเป็นดังต่อไปนี้

1. งบการเงินไม่มีการแสดงข้อมูลที่ขัดต่อข้อเท็จจริง อันเป็นสาระสำคัญ ซึ่งรวมถึงการละเว้นการแสดงรายการและข้อมูลต่างๆ

2. ข้าพเจ้าได้จัดเอกสารหลักฐานและข้อมูลดังต่อไปนี้ให้ท่านตรวจสอบครบถ้วนแล้ว คือ บันทึกรายการบัญชี เอกสารหลักฐานประกอบรายการบัญชี และข้อมูลอื่นที่เกี่ยวข้องทั้งหมด รายงานการประชุมคณะกรรมการดำเนินการและรายงานการประชุมใหญ่

3. ไม่มีรายการผิดปกติที่เกี่ยวข้องกับการกระทำของคณะกรรมการดำเนินการหรือเจ้าหน้าที่ของสหกรณ์ ผู้ซึ่งมีหน้าที่สำคัญเกี่ยวกับระบบบัญชี และระบบการควบคุมภายใน หรือรายการผิดปกติที่มีผลกระทบอย่างเป็นสาระสำคัญ

4. สหกรณ์ได้ปฏิบัติตามเงื่อนไขของสัญญาทั้งหมด ซึ่งหากไม่ปฏิบัติตามอาจมีผลกระทบอย่างมีสาระสำคัญต่องบการเงิน นอกจากนี้ สหกรณ์ได้ปฏิบัติตามระเบียบและข้อกำหนดของหน่วยงานราชการหรือหน่วยงานที่กำกับดูแล ซึ่งหากไม่ปฏิบัติตามอาจมีผลกระทบอย่างมีสาระสำคัญต่องบการเงิน

5. สหกรณ์ไม่ได้รับหนังสือแจ้งจากหน่วยราชการอันมีผลต่องบการเงิน เพราะมิได้ปฏิบัติตามกฎหมายหรือข้อบังคับ ซึ่งรวมถึงการถูกเรียกชดเชย หรือถูกประเมินภาษีอากร หรือมีหนี้สินที่อาจเกิดขึ้นในภายหน้า ซึ่งควรได้นำมาพิจารณาเปิดเผยในหมายเหตุประกอบงบการเงิน หรือใช้เป็นหลักเกณฑ์ในการตั้งสำรองค่าเสียหายที่อาจเกิดขึ้น

6. รายการหรือข้อมูลดังต่อไปนี้ มีการบันทึกหรือเปิดเผยไว้อย่างเพียงพอและเหมาะสมในงบการเงิน

รายการธุรกิจที่มีกับสาขาของสหกรณ์หรือบุคคลอื่น

ข้อตกลงกับสถาบันการเงินเกี่ยวกับภาระผูกพันเงินฝาก หรือข้อจำกัดการใช้เงินกู้

สินทรัพย์ที่ใช้เป็นหลักประกัน

7. สหกรณ์มีกรรมสิทธิ์ในสินทรัพย์ทั้งหมดอย่างถูกต้องตามกฎหมาย และไม่มีภาระผูกพันหรือข้อผูกมัดใดๆ ในสินทรัพย์ของสหกรณ์ เว้นแต่ที่ได้เปิดเผยไว้ในหมายเหตุประกอบงบการเงิน

8. สหกรณ์ได้บันทึกหรือเปิดเผยรายการหนี้สินทั้งหมดของสหกรณ์ ทั้งที่เกิดขึ้นแล้วและอาจเกิดขึ้นในภายหน้าไว้อย่างเหมาะสม รวมทั้งได้มีการเปิดเผยไว้ในหมายเหตุประกอบงบการเงินเกี่ยวกับหลักประกันทั้งหมดที่สหกรณ์ให้แก่บุคคลที่สาม นอกจากนี้สหกรณ์ไม่มีคดีฟ้องร้องอื่นและไม่มีคดีที่ คาดว่าจะเกิดขึ้น

9. นอกจากเรื่องที่ยกมาไว้ ในหมายเหตุประกอบงบการเงินแล้ว ไม่มีเหตุการณ์ใดเกิดขึ้นหรือปรากฏข้อเท็จจริงใดที่มีผลกระทบต่องบการเงินอย่างมีสาระสำคัญ ซึ่งต้องนำมาปรับปรุงงบการเงินหรือเปิดเผยในหมายเหตุประกอบงบการเงินอีก

ขอแสดงความนับถือ

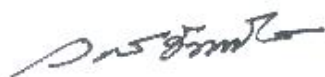

(นายอนุสรณ์ จันทนโรจน์)

ประธานกรรมการ



(นางบุษบา ชีชนะ)

ผู้จัดการ

รายงานของผู้สอบบัญชี

เสนอ นายทะเบียนสหกรณ์

ข้าพเจ้าได้ตรวจสอบงบดุล ณ วันที่ 31 ธันวาคม 2556 และ 2555 งบกำไรขาดทุน และงบกระแสเงินสด สำหรับปีสิ้นสุดวันเดียวกันของสหกรณ์ออมทรัพย์กรมพัฒนาที่ดิน จำกัด ซึ่งคณะกรรมการดำเนินการของสหกรณ์ออมทรัพย์กรมพัฒนาที่ดิน จำกัด เป็นผู้รับผิดชอบต่อความถูกต้องและความครบถ้วนของข้อมูลในงบการเงินเหล่านี้ ส่วนข้าพเจ้าเป็นผู้รับผิดชอบในการแสดงความเห็นต่องบการเงินดังกล่าวจากผลการตรวจสอบของข้าพเจ้า

ข้าพเจ้าได้ปฏิบัติตามตรวจสอบตามมาตรฐานการสอบบัญชีที่รับรองทั่วไป และตามระเบียบที่นายทะเบียนสหกรณ์กำหนด ซึ่งกำหนดให้ข้าพเจ้าต้องวางแผนและปฏิบัติงานเพื่อให้ได้ความเชื่อมั่นอย่างมีเหตุผลว่างบการเงินแสดงข้อมูลที่ขัดต่อข้อเท็จจริงอันเป็นสาระสำคัญหรือไม่ การตรวจสอบรวมถึงการใช้วิธีการทดสอบหลักฐานประกอบรายการ ทั้งที่เป็นจำนวนเงินและการเปิดเผยข้อมูลในงบการเงิน การประเมินความเหมาะสมของหลักการบัญชีที่สหกรณ์ใช้และประมาณการเกี่ยวกับรายการทางการเงินที่เป็นสาระสำคัญ ซึ่งคณะกรรมการดำเนินการเป็นผู้จัดทำขึ้น ตลอดจนการประเมินถึงความเหมาะสมของการแสดงรายการที่นำเสนอในงบการเงินโดยรวม ข้าพเจ้าเชื่อว่าการตรวจสอบดังกล่าวให้ข้อสรุปที่เป็นเกณฑ์อย่างเหมาะสมในการแสดงความเห็นของข้าพเจ้า

ข้าพเจ้าเห็นว่างบการเงินข้างต้นนี้แสดงฐานะการเงิน ณ วันที่ 31 ธันวาคม 2556 และ 2555 ผลการดำเนินงาน และกระแสเงินสด สำหรับปีสิ้นสุดวันเดียวกันของสหกรณ์ออมทรัพย์กรมพัฒนาที่ดิน จำกัด โดยถูกต้องตามที่ควรในสาระสำคัญตามระเบียบที่นายทะเบียนสหกรณ์กำหนด.

(นางรุจิรา สังดูลย์)
ผู้สอบบัญชี

สำนักสอบบัญชีлікขณา เขคม และคณะ
100/610 ซอยเสนานิคม 1 ถนนพหลโยธิน
แขวงลาดพร้าว เขตลาดพร้าว กทม.10230
โทร. 5703115, FAX 5702914
วันที่ 20 มกราคม 2557

วาระที่



พิจารณาจัดสรรทำโรสุทริ

ประจำปี 2556

วาระที่ 6 พิจารณาจัดสรรกำไรสุทธิ

จากผลการดำเนินงานในปี 2556 สหกรณ์ออมทรัพย์กรมพัฒนาที่ดิน จำกัด มีกำไรสุทธิ จำนวน 64,632,493.92 บาท คณะกรรมการดำเนินการได้พิจารณาแล้ว เห็นสมควรจัดสรรกำไรสุทธิ ตามเงื่อนไขในข้อบังคับสหกรณ์ ข้อ 24 เพื่อเสนอต่อที่ประชุมใหญ่สามัญ ประจำปี 2555 ดังต่อไปนี้

รายการ	ปี 2556		ปี 2555	
	บาท	%	บาท	%
1. ทุนสำรองไม่น้อยกว่าร้อยละ 10 ของกำไร	9,067,419.92	14.03	7,867,564.81	13.05
2. ค่าบำรุงสันนิบาตสหกรณ์แห่งประเทศไทย ร้อยละ 5 ของกำไรสุทธิ แต่ไม่เกิน 10,000 บาท	10,000	0.02	10,000.00	0.02
3. เงินปันผลร้อยละ 5.80 (ปี 2555 ร้อยละ 5.80) แห่งค่าหุ้นที่ชำระแล้วของสมาชิกแต่ละคน โดยคิดให้ตามส่วนระยะเวลา	41,412,747.-	64.07	38,848,786.50	64.43
4. เงินเฉลี่ยคืนร้อยละ 8.50 (ปี 2554 ร้อยละ 8.50) ของดอกเบียเงินกู้ทุกประเภท	6,744,980.-	10.44	6,358,253.75	10.55
5. โบนัสกรรมการและเจ้าหน้าที่ ไม่เกินร้อยละ 10 ของกำไรสุทธิ (ตั้งแต่ปี 45 ร้อยละ 4 ไม่เคยเปลี่ยน)	2,147,040	3.32	2,164,780.00	3.59
6. ทุนรักษาระดับอัตราเงินปันผลไม่เกินร้อยละ 2 แห่งทุนเรือนหุ้นวันสิ้นปี	50,307	0.08	45,234.00	0.07
7. ทุนสาธารณประโยชน์ ไม่เกินร้อยละ 10 ของกำไร	1,700,000	2.63	1,000,000.00	1.66
8. เงินสวัสดิการสมาชิกเมื่อเกษียณอายุราชการ	3,500,000	5.41	4,000,000.00	6.63
รวมประมาณการจัดสรรกำไร	64,632,493.92	100	60,294,619.06	100

หมายเหตุ ** อัตราดอกเบียเงินกู้เฉลี่ยตลอดปี 2556 ร้อยละ 7.00 ต่อปี
 หัก เงินเฉลี่ยคืน ร้อยละ 8.50 ต่อปี
 คงเหลือ อัตราดอกเบียเงินกู้สุทธิ ร้อยละ 6.40 ต่อปี

มติที่ประชุม

การจัดสรรกำไรสุทธิ ประจำปี 2556

ตามที่เสนอจะมีผลดังนี้

1. เป็นของสมาชิกร้อยละ 74.51 ของกำไรสุทธิ คือ	
1.1 เป็นเงินปันผล (64.07%)	41,412,747.00 บาท
1.2 เงินเฉลี่ยคืน (10.44%)	6,744,980.00 บาท
รวม	48,157,727.00 บาท
2. เป็นผลประโยชน์แก่สมาชิกร้อยละ 22.15 ของกำไรสุทธิ คือ	
2.1 ทูลำรอง (14.03%)	9,067,419.92 บาท
2.2 ทูลำรองประโยชน์ (2.63%)	1,700,000.00 บาท
2.3 ทูลำรองสวัสดิการสมาชิกเมื่อเกษียณอายุ (5.41%)	3,500,000.00 บาท
2.4 ทูลำรองรักษาระดับอัตราเงินปันผล (0.08%)	50,307.00 บาท
รวม	14,317,726.92 บาท
3. เป็นของกรรมการและเจ้าหน้าที่ร้อยละ 3.32 ของกำไรสุทธิ คือ	2,147,040.00 บาท
รวม	2,147,040.00 บาท
4. เป็นของสันนิบาตสหกรณ์ฯ ร้อยละ 0.02 ของกำไรสุทธิ คือ	
บำรุงสันนิบาตสหกรณ์แห่งประเทศไทย	10,000.00 บาท
รวม	10,000.00 บาท
รวมเป็นเงินทั้งสิ้น	64,632,493.92 บาท

สรุปการจัดสรรกำไรสุทธิของสหกรณ์ออมทรัพย์กรมพัฒนาที่ดิน ในปี 2556 แยกเป็นสัดส่วนดังนี้

เป็นของสมาชิกร้อยละ 96.66 เป็นของกรรมการและเจ้าหน้าที่ร้อยละ 3.32 นอกจากนี้เป็นของสันนิบาตสหกรณ์ฯ ร้อยละ 0.02

แสดงการจัดสรรกำไรสุทธิ ประจำปี 2556

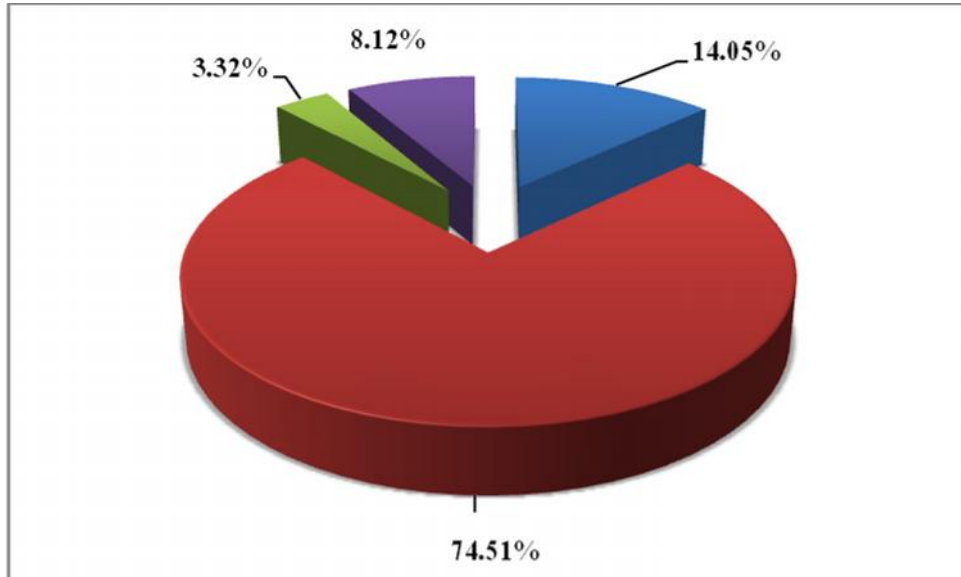

ลำดับ	กำไรสุทธิประจำปี 2556	64,632,493.92	ร้อยละ
1	จัดสรรให้เป็นไปตามกฎหมายและข้อบังคับ - เงินสำรองตามข้อบังคับ - ค่าบำรุงสันนิบาตสหกรณ์	9,077,419.92 9,067,419.92 10,000.00	14.05
2	จัดสรรให้สมาชิก - เงินปันผลตามหุ้นที่ชำระแล้วของสมาชิก - เงินเฉลี่ยคืนให้แก่สมาชิกของดอกเบี้ยเงินกู้	48,157,727 41,412,747 6,744,980	74.51
3	จัดสรรให้กรรมการและเจ้าหน้าที่ - เงินโบนัสกรรมการและเจ้าหน้าที่	2,147,040	3.32
4	จัดสรรให้สมาชิกเป็นทุนต่างๆ - ทุนรักษาระดับอัตราเงินปันผล - ทุนสาธารณประโยชน์ - ทุนสวัสดิการสมาชิกเพื่อเกษียณอายุราชการ	5,250,307 50,307 1,700,000 3,500,000	8.12

วาระที่



**พิจารณาอนุมัติงบประมาณการ
รายได้-รายจ่ายในการดำเนินการ**

ประจำปี 2557

วาระที่ 7 พิจารณาวอนุมติงบประมาณการรายได้-รายจ่าย ประจำปี 2557

สหกรณ์ฯ ได้จัดทำประมาณการรายได้ - รายจ่าย สำหรับดำเนินงานในปี 2557 ตามหลักเกณฑ์ความจำเป็นที่ต้องจ่ายจริงตามรายการ ดังนี้

ประมาณการรายได้ประจำปี 2557

ลำดับ	รายการ	ประมาณการปี 2556		ประมาณการ ปี 2557 ขอตั้ง	หมายเหตุ
		ประมาณการ ได้รับอนุมัติ	รายได้จริง		
1	ดอกเบียรับเงินให้กู้แก่สมาชิก	80,000,000.-	79,700,997.-	83,000,000.-	
2	ดอกเบียรับ <ul style="list-style-type: none"> - เงินฝากธนาคาร - ดอกเบียรับจากสหกรณ์อื่นๆ - เงินฝากประจำจากชุมนุมฯ - ตัวแลกเงิน 	1,300,000.-	1,269,604.-	1,160,000.-	
3	ค่าธรรมเนียมแรกเข้า	23,000.-	19,600.-	20,000.-	
4	รายได้จากการลงทุน <ul style="list-style-type: none"> - ดอกเบียพันธบัตรรัฐบาล - ดอกเบียหุ้นกู้ - เงินปันผลจากชุมนุมสหกรณ์ฯ 	12,000,000.-	12,853,769.-	16,000,000.-	ในปี 2557 คาดว่า จะลงทุนเพิ่มอีกไม่ ต่ำกว่า 50 ล้าน บาท
5	รายได้อื่นๆ <ul style="list-style-type: none"> - จากค่าสมัครเจ้าหน้าที่สหกรณ์ - จากค่าธรรมเนียมการถอนเงิน ครั้งที่ 2 และครั้งต่อไป 	1,500.-	450.-	500.-	
	รวมทั้งสิ้น	93,324,500	93,844,420	100,180,500	

ประมาณการรายจ่ายประจำปี 2557

รายการ		ประมาณการ ปี 2556		ประมาณการ ปี 2557 ขอต้ง	หมายเหตุ
		ประมาณการ ได้รับอนุมัติ	รายจ่ายจริง		
หมวดที่ 1	เงินเดือน	3,042,920	3,016,680.-	3,340,310.-	
หมวดที่ 2	ค่าตอบแทน	693,000.-	624,611.45	693,000.-	
หมวดที่ 3	ค่าใช้สอย	2,918,620.-	3,184,439.58	6,052,000	
หมวดที่ 4	ค่าวัสดุ	220,000.-	181,378.79	230,000.-	
หมวดที่ 5	อื่นๆ	1,165,000.-	1,338,334.44	1,320,000.-	
หมวดที่ 6	ดอกเบี้ยยจ่าย	20,000,000.-	20,866,482.73	28,000,000.-	
รวมค่าใช้จ่ายหมวดที่ 1 - 6		28,039,540.-	29,211,926.99	39,635,310.-	
หมวดที่ 7	ครุภัณฑ์	1,565,384.-	979,063.50	873,664.-	
รวมหมวดที่ 1 - 7		29,604,924.-	30,190,990.49	40,508,974.-	

ประมาณการรายได้ 100,180,500.- บาท

ประมาณการรายจ่าย 39,635,310.- บาท

ประมาณการรายได้สูงกว่ารายจ่าย 60,545,190.- บาท

รายได้สูงกว่ารายจ่าย ที่คาดว่าจะได้รับปี 2557 ประมาณการไว้ 60 ล้านบาท (คาดคะเนจากรายได้ที่จะเกิดขึ้น หากไม่มีการเปลี่ยนแปลงของอัตราดอกเบี้ยเกิดขึ้นระหว่างปี)

มติที่ประชุม

วาระที่



**พิจารณาอนุมัติกำหนดวงเงินกู้
ซึ่งสหกรณ์อาจกู้ยืม หรือดํา**

ประจำปี 2557

ตามข้อบังคับสหกรณ์ออมทรัพย์ ฯ ข้อ 11 ที่ประชุมใหญ่อาจกำหนดวงเงินกู้ยืม หรือการค้ำประกัน สำหรับปีหนึ่ง ๆ ไว้ตามที่จำเป็น และสมควรแก่การดำเนินงาน วงเงินที่กำหนดดังว่านี้ ต้องได้รับความเห็นชอบจากนายทะเบียนสหกรณ์ ถ้าที่ประชุมใหญ่ยังมิได้กำหนด หรือนายทะเบียนสหกรณ์ยังมิได้ให้ความเห็นชอบวงเงินกู้ยืม หรือการค้ำประกัน สำหรับปีใด ก็ให้ใช้วงเงินกู้ยืม หรือการค้ำประกันสำหรับปีก่อนไปพลาง

ในปี 2556 สหกรณ์ออมทรัพย์ ฯ ได้รับอนุมัติจากที่ประชุมใหญ่ กำหนดวงเงินกู้ยืม ไว้เป็นจำนวน 300 ล้านบาท

สำหรับปี 2557 คณะกรรมการดำเนินการฯ ใคร่ขอเสนออนุมัติกำหนดวงเงินกู้ยืม ซึ่งสหกรณ์ออมทรัพย์กรมพัฒนาที่ดิน จำกัด อาจกู้ยืมได้ในวงเงิน 600 ล้านบาท (หกร้อยล้านบาทถ้วน) ทั้งนี้ เพื่อความรอบคอบในการดำเนินกิจการให้สามารถรองรับการขยายขอบเขตของการให้ความช่วยเหลือ สมาชิกให้กว้างขวาง และเพื่อให้การบริหารงานมีสภาพคล่องตัวมากยิ่งขึ้น

มติที่ประชุม

วาระที่



**พิจารณาการคัดเลือก
ผู้สอบบัญชีรับอนุญาต**

ประจำปี 2557

วาระที่ 9 พิจารณาตัดสินเลือกผู้สอบบัญชีรับอนุญาต ประจำปี 2557

ตามระเบียบกรมตรวจบัญชีสหกรณ์ ว่าด้วย หลักเกณฑ์การพิจารณาและวิธีการเสนอชื่อผู้สอบบัญชีภาคเอกชน เพื่อแต่งตั้งเป็นผู้สอบบัญชีสหกรณ์ พ.ศ. 2546 ข้อ 4 หลักเกณฑ์การพิจารณาเสนอชื่อผู้สอบบัญชีภาคเอกชนเพื่อแต่งตั้งเป็นผู้สอบบัญชีสหกรณ์ มีดังนี้

- 4.1 มีคุณสมบัติของผู้สอบบัญชีตามประกาศอธิบดีกรมตรวจบัญชีสหกรณ์ เรื่อง หลักเกณฑ์และวิธีการขึ้นทะเบียนผู้สอบบัญชีสหกรณ์ภาคเอกชน และระยะเวลาในการขึ้นทะเบียนยังไม่ขาดอายุ
- 4.2 ไม่อยู่ในสังกัดเดียวกับผู้ตรวจสอบกิจการ หรือนิติบุคคลที่รับงานตรวจสอบกิจการของสหกรณ์นั้น
- 4.3 ได้รับการคัดเลือกจากที่ประชุมใหญ่ของสหกรณ์
- 4.4 รับงานสอบบัญชีสหกรณ์ที่มีปีทางบัญชีสิ้นสุดวันเดียวกันไม่เกิน 5 สหกรณ์
- 4.5 เป็นผู้สอบบัญชีสหกรณ์เดียวกันไม่เกิน 3 ปีบัญชีติดต่อกัน

ในปี 2556 สหกรณ์ออมทรัพย์กรมพัฒนาที่ดิน ได้เลือก นางรุจิรา สังข์ดุศล ผู้สอบบัญชีรับอนุญาต เป็นผู้สอบบัญชีของสหกรณ์ออมทรัพย์กรมพัฒนาที่ดิน จำกัด

สำหรับในปี 2557 นี้ คณะกรรมการดำเนินการสหกรณ์ออมทรัพย์กรมพัฒนาที่ดิน จำกัด ได้พิจารณาแล้วมีมติเสนอให้ที่ประชุมใหญ่สามัญประจำปี 2556 พิจารณาเลือกตั้ง นางรุจิรา สังข์ดุศล ผู้สอบบัญชีรับอนุญาต เลขที่ 1421 เป็นผู้สอบบัญชีสหกรณ์ออมทรัพย์กรมพัฒนาที่ดิน จำกัด ประจำปี 2557 และกำหนดค่าธรรมเนียมการสอบบัญชี จำนวน 80,000 บาท (แปดหมื่นบาทถ้วน) ต่อปี

มติที่ประชุม

วารสารที่

10

**พิจารณาการคัดเลือก
ผู้ตรวจสอบกิจการ**

ประจำปี 2557

วาระที่ 10 พิจารณาการคัดเลือกผู้ตรวจสอบกิจการ ประจำปี 2557

ตามข้อบังคับสหกรณ์ ข้อ 74 ผู้ตรวจสอบกิจการให้ที่ประชุมใหญ่เลือกตั้งสมาชิก หรือบุคคลภายนอกผู้มีคุณวุฒิ ความรู้ความสามารถในด้านธุรกิจการเงิน การบัญชี การเศรษฐกิจ กฎหมาย หรือการสหกรณ์ หรือหลายคนให้เป็นผู้ตรวจสอบกิจการของสหกรณ์เป็นการประจำปี

จำนวนผู้ตรวจสอบกิจการตามวรรคหนึ่งให้เป็นไปตามที่นายทะเบียนสหกรณ์กำหนด ที่ประชุมใหญ่จะเลือกตั้งคณะกรรมการดำเนินการ หรือผู้ซึ่งดำรงตำแหน่งหน้าที่ประจำในสหกรณ์เป็นผู้ตรวจสอบกิจการไม่ได้

ผู้ตรวจสอบกิจการมีวาระอยู่ในตำแหน่งได้คราวละหนึ่งปีทางบัญชีสหกรณ์ เมื่อครบกำหนดเวลาแล้วหากยังไม่มี การเลือกตั้งผู้ตรวจสอบกิจการคนใหม่ ก็ผู้ตรวจสอบกิจการคนเดิมปฏิบัติหน้าที่ไปพลางก่อน

ผู้ตรวจสอบกิจการซึ่งออกไปนั้น อาจได้รับเลือกตั้งอีกได้

ในปี 2556 สหกรณ์ออมทรัพย์กรมพัฒนาที่ดิน จำกัด ได้เลือก นางสุพิมล บุรณปัทมะ เป็นผู้ตรวจสอบกิจการของสหกรณ์ออมทรัพย์กรมพัฒนาที่ดิน จำกัด

สำหรับในปี 2557 สหกรณ์ออมทรัพย์กรมพัฒนาที่ดิน ได้ประกาศรับข้อเสนอจากผู้สอบกิจการ โดยมีผู้เสนอตรวจสอบกิจการ ประจำปี 2557 จำนวน 2 ราย ดังนี้

ที่	ชื่อ - นามสกุล	สำนักงาน	ที่อยู่
1	นาคชา คุณประโยชน์	ห้างหุ้นส่วนอุษাত্রตรวจสอบและบัญชี	76/5 ซอยรามอินทรา 19 ถนนรามอินทรา หมู่ 4 แขวงอนุสาวรีย์ เขตบางเขน กรุงเทพฯ 10220
2	นางสุพิมล บุรณปัทมะ	ผู้บริหารงานตรวจสอบบัญชี อดีตเป็นข้าราชการกรมตรวจบัญชีสหกรณ์	33/99 เพชรเกษม 77/2 หนองค้างพลู หนองแขม กรุงเทพฯ

คณะกรรมการดำเนินการสหกรณ์ออมทรัพย์กรมพัฒนาที่ดิน จำกัด ได้พิจารณาแล้วมีมติเสนอให้ที่ประชุมใหญ่สามัญประจำปี 2556 พิจารณาเลือกตั้ง นางสุพิมล บุรณปัทมะ เป็นผู้ตรวจสอบกิจการสหกรณ์ออมทรัพย์กรมพัฒนาที่ดิน จำกัด ประจำปี 2557 โดยกำหนดค่าธรรมเนียมการตรวจสอบกิจการ จำนวน 78,000 บาท (เจ็ดหมื่นแปดพันบาทถ้วน) ต่อปี

มติที่ประชุม

วาระที่



การสรรหาคณะกรรมการดำเนินการ

ประจำปี 2557



ตามข้อบังคับของสหกรณ์ ข้อ 58 กำหนดให้ที่ประชุมใหญ่เป็นผู้เลือกตั้งคณะกรรมการดำเนินการ เป็นไปตามพระราชบัญญัติสหกรณ์ พ.ศ. 2542 มาตรา 50 ได้กำหนดเวลาอยู่ในตำแหน่ง โดยให้กรรมการดำเนินการอยู่ในตำแหน่งได้คราวละ 2 ปี นับแต่วันเลือกตั้ง กรรมการดำเนินการสหกรณ์ซึ่งพ้นจากตำแหน่งอาจได้รับเลือกตั้งซ้ำอีกได้ แต่ต้องไม่เกิน 2 วาระติดต่อกัน

ตามข้อบังคับกำหนดให้กรรมการที่อยู่ในตำแหน่งจนครบวาระหรืออยู่นานที่สุดออกจากตำแหน่งสลับกันไปทุกๆ ปี ซึ่งจะสามารถสมัครรับเลือกตั้งเป็นกรรมการดำเนินการได้อีกหนึ่งวาระเป็นวาระที่สองและต้องหยุดพักอย่างน้อย 1 ปีทางบัญชี จึงจะมีสิทธิสมัครรับเลือกตั้งใหม่ได้

ในกรณีมีการเลือกตั้งคณะกรรมการดำเนินการแทนตำแหน่งที่ว่างให้กรรมการดำเนินการที่ได้รับเลือกตั้งอยู่ในตำแหน่งเท่ากับวาระที่เหลืออยู่ของผู้ซึ่งตนแทน

กรรมการที่จะต้องออกจากตำแหน่งตามวาระจำนวน 7 ท่าน ได้แก่

- | | | |
|----------------|---------------|------------------|
| 1. นายจรูญ | ยกลาวร | รองประธานกรรมการ |
| 2. นางกุลรัศมี | อนันต์พงษ์สุข | กรรมการ |
| 3. นายพิสุทธิ์ | ศาลากิจ | กรรมการ |
| 4. นายบุญณรงค์ | ธานีรัตน์ | กรรมการ |
| 5. นายปรีชา | โพธิ์ปาน | กรรมการ |
| 6. นายศิริ | งามวงศ์ธรรม | กรรมการ |
| 7. นายอนันต์ | เดือนนวล | กรรมการ |

ดังนั้น ในปี 2557 จะต้องมีการเลือกตั้งกรรมการดำเนินการแทนในตำแหน่งที่ว่างลงจำนวน 7 ตำแหน่ง จึงขอเสนอที่ประชุมใหญ่เพื่อพิจารณาอนุมัติเลือกตั้งเป็นกรรมการดำเนินการสหกรณ์ออมทรัพย์กรมพัฒนาที่ดิน จำกัด โดยเลือกกรรมการดำเนินการ 7 ท่าน แทนตำแหน่งที่ว่างลงจะอยู่ในตำแหน่งได้ 2 ปี นับแต่วันเลือกตั้ง ดังนี้

กลุ่มอำนาจการ

1. คะแนนที่ คะแนน

กลุ่มส่วนกลาง

1. คะแนนที่ คะแนน

2. คะแนนที่ คะแนน

3. คะแนนที่ คะแนน

กลุ่มส่วนภูมิภาค

1. คะแนนที่ คะแนน

2. คะแนนที่ คะแนน

3. คะแนนที่ คะแนน

มติที่ประชุม



วาร:ที่



12

การนำเงินไปฝากหรือ

ตามประกาศคณะกรรมการพัฒนาการสหกรณ์แห่งชาติตามพระราชบัญญัติสหกรณ์ พ.ศ.2542

มาตรา 62 กำหนดว่า เงินของสหกรณ์นั้น สหกรณ์อาจฝากหรือลงทุนได้ ดังต่อไปนี้

- (1) ฝากในชุมนุมสหกรณ์หรือสหกรณ์อื่น
 - (2) ฝากในธนาคาร หรือฝากในสถาบันการเงินที่มีวัตถุประสงค์เพื่อให้ความช่วยเหลือทางการเงินแก่สหกรณ์
 - (3) ซื้อหลักทรัพย์ของรัฐบาลหรือรัฐวิสาหกิจ
 - (4) ซื้อหุ้นของธนาคารที่มีวัตถุประสงค์เพื่อให้ความช่วยเหลือทางการเงินแก่สหกรณ์
 - (5) ซื้อหุ้นของชุมนุมสหกรณ์หรือสหกรณ์อื่น
 - (6) ซื้อหุ้นของสถาบันที่ประกอบธุรกิจอันทำให้เกิดความสะดวกหรือส่งเสริมความเจริญแก่กิจการของสหกรณ์โดยได้รับความเห็นชอบจากนายทะเบียนสหกรณ์
 - (7) ฝากหรือลงทุนอย่างอื่นตามที่คณะกรรมการพัฒนาการสหกรณ์แห่งชาติกำหนด
- นอกจากนี้ มาตรา 62(7) คณะกรรมการพัฒนาการสหกรณ์แห่งชาติ ได้ออกประกาศ

เรื่อง ข้อกำหนดการฝากหรือลงทุนอย่างอื่นของสหกรณ์ พ.ศ. 2552 เมื่อวันที่ 16 พฤศจิกายน พ.ศ.2552 กำหนดว่า

ข้อ 2 ในประกาศนี้

“ธนาคาร” หมายความว่า ธนาคารพาณิชย์และธนาคารที่มีกฎหมายเฉพาะจัดตั้งขึ้น ซึ่งประกอบกิจการภายในราชอาณาจักร

“ตราสารแสดงสิทธิ์ในหนี้” หมายความว่า ตัวแลกเงิน ตัวสัญญาใช้เงิน หุ้นกู้ที่มีหลักประกัน หุ้นกู้ไม่ด้อยสิทธิ

ข้อ 3 เงินของสหกรณ์อาจฝากหรือลงทุนได้ ดังต่อไปนี้

- (1) บัตรเงินฝากที่ธนาคารเป็นผู้ออก
- (2) ตัวแลกเงินที่ธนาคารเป็นผู้รับรอง สลากหลัง หรือรับอ่าวัล หรือตัวสัญญาใช้เงินที่ธนาคารเป็นผู้สลักหลัง หรือรับอ่าวัล โดยไม่มีข้อจำกัดความรับผิดชอบ
- (3) ตราสารแสดงสิทธิ์ในหนี้ที่ธนาคารซึ่งมีใช้รัฐวิสาหกิจเป็นผู้ออก
- (4) บัตรเงินฝาก หรือใบรับฝากเงินที่ออกโดยบริษัทเงินทุนหรือบริษัทเครดิตฟองซิเอร์ ซึ่งสถาบันคุ้มครองเงินฝากประกันชำระคืนต้นเงินและดอกเบี้ย
- (5) ตราสารแสดงสิทธิ์ในหนี้ที่นิติบุคคลเฉพาะกิจเป็นผู้ออกภายใต้โครงการแปลงสินทรัพย์เป็นหลักทรัพย์ ที่ได้รับอนุญาตตามพระราชกำหนดนิติบุคคลเฉพาะกิจ

เพื่อการแปลงสินทรัพย์เป็นหลักทรัพย์ พ.ศ.2540 ตามสารแสดงสิทธิในหนี้ที่ได้รับ การจัดอันดับความน่าเชื่อถือตั้งแต่ระดับ A- ขึ้นไปจากบริษัทจัดอันดับความ น่าเชื่อถือที่ได้รับความเห็นชอบจากคณะกรรมการกำกับหลักทรัพย์และตลาด หลักทรัพย์

(6) หุ้นกู้ที่มีหลักประกัน หรือหุ้นกู้ไม่ด้อยสิทธิ ที่ได้รับการจัดอันดับความน่าเชื่อถือ ตั้งแต่ระดับ A- ขึ้นไป จากบริษัทจัดอันดับความน่าเชื่อถือที่ได้รับความเห็นชอบ จากคณะกรรมการกำกับหลักทรัพย์และตลาดหลักทรัพย์

(7) ฝากหรือลงทุนอื่นใด นอกจากที่กำหนดไว้ตาม (1) ถึง (6) โดยได้รับความเห็นชอบ จากคณะกรรมการพัฒนาการสหกรณ์แห่งชาติก่อน

ข้อ 4 การนำเงินไปฝากหรือลงทุนอื่นใด ตามข้อ 3 (7) รวมกันต้องไม่เกินทุนสำรอง ของสหกรณ์และต้องผ่านการอนุมัติจากที่ประชุมใหญ่ของสหกรณ์ก่อน จึงจะดำเนินการได้

ข้อ 5 การฝากหรือลงทุนของสหกรณ์ที่ได้ดำเนินการตามประกาศคณะกรรมการ พัฒนาการสหกรณ์แห่งชาติ เรื่อง ข้อกำหนดการฝากหรือลงทุนอย่างอื่นของสหกรณ์ พ.ศ.2552 อยู่ก่อน วันที่ประกาศฉบับนี้ใช้บังคับ ให้ถือว่าเป็นการฝากหรือลงทุนตามประกาศฉบับนี้ต่อไป

เพื่อให้เป็นไปตามหลักเกณฑ์และเงื่อนไขตามประกาศคณะกรรมการพัฒนาการสหกรณ์ แห่งชาติดังกล่าวข้างต้นเฉพาะการฝากหรือลงทุนตามข้อ 3(7) จึงขออนุมัติที่ประชุมใหญ่ให้คณะกรรมการ ดำเนินการสามารถฝากหรือนำเงินไปลงทุนภายใต้เงื่อนไขตามประกาศต่อไป

มติที่ประชุม

วาระที่

เรื่องอื่นๆ

13



